夕刊 京城日報

寄贈 13.8.13 帝國圖書館

イタリー海の親善使 モ號指揮官一行入城

本府、軍司令部其他を訪問

親愛なる我が國の友邦、伊太利海の親善使節同艦隊旗艦ライモンド・モンテクッコリ號指揮官アルベルト・ラ・ザラー大佐以下乘組員は九日午後仁川入港、歡迎の第一夜の夢を仁川の港に結び、十日午前十時廿五分アルベルト大佐副官ピギネ大尉一行五名は本府御用掛山路海軍中佐、小田通譯官等在城官民の出迎へを受けて入城、第一歩の親善の交驩を遂げ、フオームから京田驛長の案内で驛樓に入り各國代表者と挨拶を交して後、一行は本府差廻しの自動車で朝鮮ホテルに休憩の後、本府初め京畿道、京城府、朝鮮軍司令部を訪問、正午總督官邸における南總督招待の歡迎午餐會に臨み、午後一時朝鮮神宮に參拜、昌德宮に伺候し同六時半朝鮮軍司令官の歡迎晩餐會に臨んで同夜八時五十分發仁川に歸還するが、同艦乘組員二百五十名は午後四時と六時四十五分の列車で來城【寫眞は總督府訪問の一行】

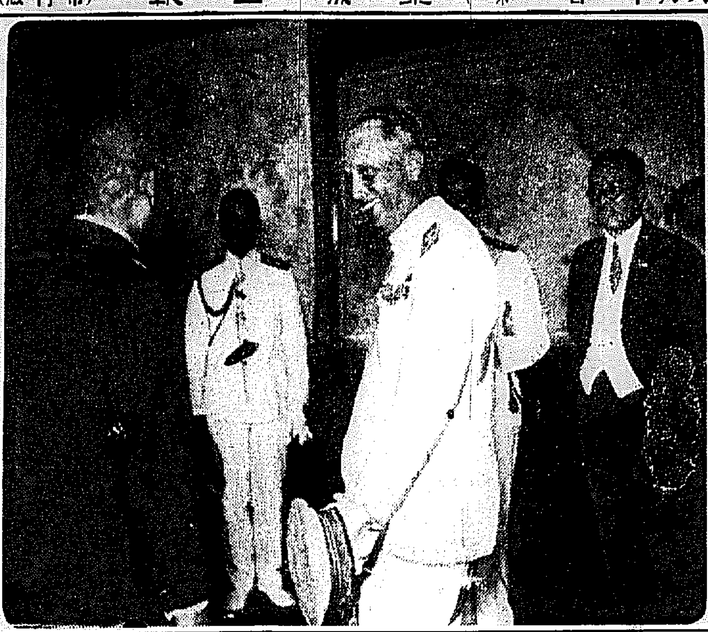

松澤外務部長答禮

十一日松澤外務部長は總督代理として仁川にモンテクッコリ艦を訪問して正式答禮を行ふはずである

蘇聯の師團内に暴動勃發す!

モスコーよりヘルシンキを經て當地に達した情報によれば、この程モスコー郊外に野營中のスターリン師團(第二〇プロレタルスカヤ師團)の内部に紛爭、衞生その他の不良から不滿爆發し暴動化した兵卒は責任者たる將校二名、政治委員一名を襲撃し之を虐殺した事件が發生したので、國防人民委員ウオロシロフ元帥は直ちに同師團長に對し如何なる手段をとるも暴動を撲滅すべしと嚴命した、然し三ケ聯隊の兵員が暴徒に同情參加したので手のつけやうがなく漸くゲ・ペ・ウの大部隊と戰車、飛行隊などが出動し辛うじて鎭壓し得た、尚この結果暴徒の首謀者と目される四百名が逮捕され隊員は悉く將校に他地區に移駐監視中であるが、首謀者として處刑者を出し何れもモスコーに護送されてゐる

張鼓峯事件に對する 我態度を説明

東郷大使、リ外相訪問 獨は友好的態度堅持

【ベルリン九日同盟】東郷大使は九日ベルリン近郊のゾンネンベルグの別邸にリツペントロツプ外相を訪問し會談を遂げた、會談は前後二時間に亘つたが先づ東郷大使が張鼓峯事件に對する日本政府の態度を詳細説明した、之に對してリツペントロツプ外相は之を悉く諒解し、ソ聯邦の挑戰を非難した、が特にソ聯外務人民委員部の發表物及びソ聯各紙の論調を冷評しドイツ政府は飽くまで日本に對して友好的態度を堅持する旨力説した

ドナルド次長 我岡本參事官及 蘇聯大使ご會談

【ロンドン九日同盟】ドナルド英外務省極東部次長は九日外務省に於て駐英大使マイスキー氏及び日本大使館岡本參事官と相次ぎ會談を行つた日ソ兩國代表の同大臣訪問は陸向視 各方面の注意を惹いた張鼓峯事件に關し双方より聽取したものと看されてゐる、なほチエンバレン首相も本日スコットランドより歸還しており、ドナルド次長は恐らく本日午後チエンバレン首相と會見外相が日ソ兩國代表より聽取した所に基き日ソ紛爭は大規模なものとなること

ロンドン政界 消息通の見解

【ニユーヨーク九日同盟】九日午前付けれたドナルドイギリス次長とマイスキーソ聯大使及び日本……高地同紛爭に於ける結局解決を見るであらうとのイギリス側の見通しを開陳するものと見られてゐる

駐英蘇聯大使 英政府に説明

【ロンドン九日同盟】最近休暇歸國中であつた駐英ソ聯大使マイスキー氏は九日午後モスクワを經へロンドンに歸還した駐英外務省を訪問、張鼓の抗議を述べたが、ハリフアックス外相の歸京が一日延期されたのでポリフアン外務次官と會見した、席上マイスキー大使は目下國際問題化せる事件について兩國政府の申出た所によりイギリス、ソヴエート兩國間の諸問題について報告すると共に、張鼓峯事件に關する最近の情報を提示しソ聯側の態度を説明したものと解されてゐる

駐米齋藤大使 ハル長官訪問

【ワシントン九日同盟】駐米齋藤大使は九日午前十一時半國務省にハル國務長官を訪問、張鼓峯事件について相互に情報を提示して意見の交換を遂げた、會見後齋藤大使は語る
仲介問題の全般についてハル長官と意見の交換をなしたが勿論同紛爭にも觸れた、然し同境問題に關する情報と言つても大部分は東京及びモスコーで發表されたものと同じものだ

蘇聯兵の不法 越境に抗議

【モスコー九日同盟】ソ聯大使館一等書記官西川暢夫氏は九日外務人民委員部にゴロノフ極東部長を訪問、去る七日滿ソ國境十八號界標附近におけるソ聯兵の不法越境事件につき抗議を提出した、右の事件は去る五日朝ソ聯兵十數名が十八號標附近の滿洲國領地へ越境し滿洲國の工事場附近に侵入し一名を射殺し更に七日午前一時頃……ソ聯兵は死傷二、捕虜一名を残して退却、わが軍もまた損害若干名

第三次會見豫定

【モスコー九日同盟】A・P・支局の報道によれば重光大使は七日の第二次會談に引續き、九日午後外務人民委員部においてリトヴイノフ委員と張鼓峯事件につき第三次會見を行ふ豫定と傳へられた、モスコー各紙は九日の紙上において本事件については沈黙を守つてゐるが、各地工場の反日的集會及び決議等を報道してをり「侵略者を彈壓」「スターリン萬歳」の決議は依然として續いてゐる

蘇軍の攻撃を 悉く撃退(陸軍省發表)

【東京電話】陸軍省發表(十日午前十一時三十分)
一、昨九日、日没頃より張鼓峯山頂附近を占領せる約二ケ大隊のソ軍は張鼓峯方面に對し數回執拗なる攻撃を反復せしも、我れは悉くこれを撃退せり
一、本日朝においては五十二高地及び沙草峯方面の彼我の距離四五百米、張鼓峯方面は手榴彈投擲距離にありて交戰中なり午前六時よりソ軍は砲撃を開始し我れまた前砲兵をもつて應射しあり
三、昨九日夜間より夜間に至る戰鬪において敵に與へし損害は甚大なるものゝ如く彼我の損害は目下調査中なり

パリ紙の報道

【パリ九日同盟】九日のパリ・ミディ紙は同紙リガ特電として張鼓峯事件に關しソ聯は戰爭を外交手段によつて片付けるだらうと興味ある報道を掲げてゐる
スターリンは日ソ間の紛爭が平和的に解決することを希望して居る、但しモスコー消息筋は赤軍參謀本部内には對日即時開戰論と日本と不侵略條約を締結すべしとなすリトヴイノフ・モスコーとする強硬派の二派があり從つて戰爭が全面的に片付くことは難しからうとの觀測を行つてゐる、赤軍にとつては國防人民委員長ヴォロシロフ元帥はスターリンの意を受け平和の望みの存する限り事件の擴大を避けるべく注意を怠らずとの命令を携へ極東に急行したプリユッヘル元帥が有に赴いたと傳へられる、スターリンは本事件の成行を極めて重視し其中央委員會の高官連に明確の作戰を命じクレムリン宮に…作戰をして…取止めモスコー指令で待機してゐる

農山漁民啓導に關し 依命通牒を發す

經濟戰强調週間

來る八月二十一日より一週間經濟强調國民生活の改善合理化を目途として實施せられる經濟戰强調週間に際して、農山漁村に於て一層其の徹底を期すべき諸項目に關し九日附次の通り農林局長より各道知事に依命通牒を發した、即ち

一、週間中特に必行せしむべき事項

生産の增加、消費の節約上關係深き左の例示程度の卑近簡明なる二、三の事項を夫々地方の實情に應じて選定し、必ず期間中之が遂行を期せしむると同時にその實績は部落、邑面に於ける上の成績に現實に反映せしむる等の方法を講じ週間實施の趣旨を一層徹底せしむること
(例示)部落振興會、青年團等協力の下に各戸に必行せしむべき事項
堆肥舍設は堆肥場の裝備又は改善、海肥畜の設置又は便所の改善▲灰舍或は灰捨場の設置又は改善、牛、豚舍の改善▲山野草其の他の堆肥原料の採取
婦人に必行せしむべき事項
白衣の染色▲節米貯蓄

二、常時指導又は實行せしむべき事項

次の諸項目に付常時不斷に指導實行せしむるの外指導者、地主、企業家、有力者其の他部落幹部等指導的階級に在る者の實践躬行を促し以て一般の實行を徹底ずべき推進力たらしめること
(一)生産の增加に關する事項
(イ)農業經營の改善に關する技術的又は經營上の指導を一層徹底ならしむると共に空閑地、畦畔、山麓等の利用に付尚一段の工夫を加へ農作物の增收、副業品の增産等に全家動勞の實を擧げしむるは勿論、特に軍需並に食用品、林、水産物及同加工品の增産、家畜類の增殖に付ては關係團體操業に一層之が經營を計上して極力生産の增加に努めしめ更生指導部落及更生指導部落に在りては其の增産計畫を部落進又は更生計畫の內容に盛込みて指導督勵の徹底を期する等、國策遂行上遺憾なき措置を講すること
(ロ)生産の增加、消費の節約上特に關係深き堆肥、人糞尿、鷄糞、灰等の增産又は貯藏の設備の設置改善並に綠肥の栽培、山野草の採取等自給肥料の增産につき格段の指導督勵を加へること
(ハ)婦人は勿論老幼者に對しても勤勞を一層獎勵して繩叺、叭、筵、漁網等の副業に精勵せしむるの外特に婦人に付ては機織、耕耘、除草其の他の屋外作業にも一層積極的に從事せしめ以て非常時下に於ける生産の擴充、自家更生の一端を分擔するの自覺と發憤を促すこと
(ニ)農山漁村の青年團に付ては團體的規律訓練の要あるは勿論であるが、之と共に其の日常の生活業務に卽み生産擴充の原動力たるべき生産的訓練を忽諸に附するが如きことなきやう留意すること
(二)消費の節約に關する事項
(1)金屬及木材類の消費節約
(イ)農山漁村に於ける各種團體の事務所、事業所の新築增改築は止むを得ざるものを除く外は一切之を見合さしむること
(ロ)部落集會所、共同作業場、備荒貯穀庫等にして止むを得ず新築、增改築を爲す場合は努めて材料、勞力等を自給せしめ屋根は瓦、茅、又は藁葺とし亞鉛板を使用せしめざること
(ハ)農山漁家の新築は此の際努めて見合さしむること
(ニ)食器、調度等從來金屬類を使用したものは成るべく陶器其の他の代用品を以て之に充て新規の購入は見合さしめること
(ホ)金屬類を以て作成した農具類に付ては一層其の愛護、保存修理等に努めしめ新規購入を少なからしむ
(ヘ)農會、產業組合、金融組合等に於て金屬類を使用して作成した機械、器具其の他の物品の共同購入の斡旋をなしたる時は購入者の使用に付懇切周到なる指導注意を怠らないやうにすることは勿論、不急、不用又は他品を以て代り得べきものと認むる物品の購入の場合は之が斡旋を見合さしむること
(2)木綿、麻類の消費節約
(イ)農山漁村に於ける各種團體等の賞品として授與すべき賞品又は記念品等の交換を禁止し金屬、木、麻布、手拭其の他木綿、麻類を原料とした製品の購入使用は一切之を見合せること
(ロ)農山漁家に對し此の際色衣の着用を極力獎勵すると共に衣類、足袋、靴下等の保存愛用、不用品の交換利用等に付特に注意を喚起せしむ巳むを得ざる場合の外新調を見合せしめること
(ハ)漁家に於て使用しつゝある漁網、帆布、網の保存に付留意せしめ共同修理等の方法に付一層考究せしむること
(ニ)青少年に對する木綿製服の共同購入等は此の際見合さしめること
(ホ)自家生産の棉花は努めて共同販賣せしめ自家消費も極度に節約せしめること
(3)ゴム類の消費節約に付ては可及的ゴム靴、地下足袋の使用を見合さしめ草鞋、草履に代へしめること
(4)石油は勿論マッチ其他の燃料に付ても努めて節約すること
(5)購入肥料を極力節減せしめ飼育種畜、地主等に於て共同購入の時宜をなす場合は購入者の經營狀態に付調査の上使用量の適正を期せしむるやう措置すること
(6)其の他使用制限の實行に依り一層節約貯蓄の節約を爲す仕勿論生産の達成又は土、石類の採り節約又は飼料及飼料原料の增發に資する等生活改善に依り節約實行に努めしむること
(三)貯蓄の獎勵に關する事項
農山漁家の貯蓄は生産增加に基く現金收入が財源であるが故に以上農業經營の改善、勤勞增加等に依り極力現金收入の途を多からしむると共に關係團體に於て取扱ふ共同販賣時に於ける天引貯金の勵行、部落幹部中に貯蓄委員制設に依る常時の簡易貯蓄の勵行等に付一段の指導督勵を加へること

中央の對四川問題 要人重慶に集り協議

【香港九日同盟】國民政府が四川省の重慶官營主任に任命して四川省の中央化を圖り、王纘緒を四川省主席に任命四川省の陳案に乘出した事に對し、最近要人は相次いで重慶に集まつて張群、王纘緒等と會見中央の對四川省問題について協議を重ねつゝあり、四川省軍政の大立者たる鄧錫侯、潘文華らとともに十日飛行機で成都から重慶に赴き張群を中心に今後の四川省の治安確保、交通經濟開發計畫等の諸問題について協議を行ふはずであるが中央側は四川省の內政問題に對して極めて慎重な態度をとり飽くも四川省側の感情を害し、反中央運動の氣勢を醸成するが如きことなきやう細心の注意を以てこれに臨むものとみられる、併し鄧錫侯もいづれは反四川省的態度をとり來つた商賈省の劉文輝は、既に重慶に到着し、張群等と會談を遂げてゐることは四川省對中央の關係に微妙な關係を與へつゝあり今回の中央の對四川の問題の結果審介石が四川攬柔に成功するや否やの試金石とも見られ、その結果は極めて注目に値する

陸軍首腦部 重要協議

【東京電話】陸軍では九日午後十一時より陸相官邸に板垣陸相以下東條次官、中村兵務局長、影佐軍務課長、田中軍事課長、佐藤新聞班長等參集し重要協議を行つた、一方參謀本部に於ても多田次長以下首腦部參集し重要打合せを遂げた

陸軍臨時非公式 軍事參議官會

【東京電話】陸軍では十日午前十時より陸相官邸に臨時非公式軍事參議官會を開催し、閑院參謀總長宮、朝香宮兩殿下をはじめ寺內、杉山兩大將、西尾教育總監、梅津陸相、東條次官、中村兵務局長、影佐軍務課長以下各部長及び陸軍省より支那事變その他の經過並に張鼓峯事件につきそれ〳〵説明した、引續き同十一時三十分より在京大將を招集し內山、大井、河合、蓮沼の各大將以下二十四名出席、午餐をともにして同報告して種々懇談し午後一時散會した

産業部長會議

卅一日から本府で

戰時經濟政策を目的とする各種の臨時經濟立法の運用を期し、併せて時局下に於ける朝鮮產業經濟政策を協議するため本府では來る三十一日から三日間本府第一會議室に於て殖産局長又は農林局長統轄の下に全鮮產業部長會議を開催することゝなつた、この會議には本府關係局長課長、陸海軍側相官、朝鮮軍參謀官、西尾教育總監、經濟日、朝鮮軍參謀官、朝鮮產業部長たちが列席するはずである、會議の日程は次の通り
第一日、總督訓示、政務總監訓示、殖産局主管指示事項
第二日、殖産局主管指示事項、各局主管指示事項
第三日、協議事項

○作興聯合會 十一日午前八時から京城府民館會議室で青村城大附屬圖書館司書官の「何故日本男子は興學を知らねばならぬか」の研究發表がある

天地玄黄

ようこそモンテクッコリー號
撮れ〳〵歡迎の旗
×
モンテクッコリーの名を聞いて思ひ出さるゝは彼の有名な言葉
×
曰く「戰爭をなすに必要たるのは、一に金、二に金、三にも金」と
×
非常時日本國民は正によくこの言葉を身にしみて味ふとなるべし
×
されど我等はより以上に必要な根本要素を忘れてはならぬ
×
曰く、「一億同胞の一致團結と國民精神の總動員」

ア蘇聯總領事 南總督を訪問

十日午前九時半アイシン在城ソ聯總領事は本府に松澤外務部長を訪問挨拶後、松澤部長の案內で總督室に南總督を訪問して同十時十五分辭去した、訪問の理由は同總領事が此度歸國することになりその挨拶であると稱してゐる

今日あたり出席すべき筈の某首腦の面影を仰ぎ〆秘書官邸の常時節約の説

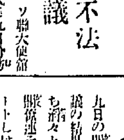

【赤外線】

九日の閣議で宇垣外相、五相會議の結果に就き發く陳に入り細を穿ち縷々と説明した所、米内海相がせつせとメモを出しノートしはじめ……中で米內海相だけ腕組して聞いてゐたが隣の有馬農相を顧み「君はまた感心にノートするすべを知えてるね」とひやかせば農相「それが氣早で『君はノートしないでカンニングする氣だね』

紅繪曼荼羅(111)

人生のからくり(六)

海音寺潮五郎作 富永謙太郎繪

「——からい。聞た切角升誕に升誕を吊れて、泣育て上げて來たものを、どこの馬の骨とも知れぬ者に攫はれて、わしの氣持がどうなるものぞ。出來るなら、わしはそいつを殺してのけたい。八ツ裂にしても飽き足りぬと思ふ」
この冷酷氷の如く、殺氣說の如き老爺者が、口惜しげに齒をかみ鳴らしていふのである。危く、三五郎は、自分達の縁組を打明けるところであつた。口の先まで出かけたが、不思議な彼とその言葉のことで引込んでしまつた。
「ごもっともにござります」
代りに出た言葉はかうであつた。
「さうでござらう。無理はござらぬ」
五六十兩はたしかにあらうといふ黄金の山は、突つ込んだ老人の皺多な手の動きに、ざら〳〵と光り、ざら〳〵と音を立てゝひしめいた。
飢ゑた獣が獲物を見たやうにつく身は光り、小鼻がふくらんだ表情が三五郎の顏に現れた。
計立つて云ひその最後から離れてわなわなとふるへさした。
「どうだ」
呼吸をはかつて、低く叫んだ三五郎の質問に、一も二もなく三五郎は飛びついた。
「やりませう」
「さうか」
「やります」
「されば」
金に山から、老爺が手を引く。
と、三五郎がそれに飛びつくのとは同時だつた。三五郎は、返せと言はれるのを恐れるかの如く、金の上にかゞみこんで、兩手で掻き集め、懷の中に入れて、しつかりと懷ろにしまひこんでから、やつと落ちついた顏になつた。
「御老體。それぢやどういふ具合にやりやせうか。あの家にア縁談を強い田舍武士がゐやがつて……」
一切知つてゐるのか、老爺は、きらりと目を光らして…
「ふ。」
「ふ。いや、へゝゝゝゝ大抵わかりさアね。あの方が御老體の御弟子筋たつてことは江戸中で知らぬ者はねえくれえでござんすよ。それを知つて、今の御打明け話なら、大抵あの邊と目星はつきまさア」
口がしこくうなひながらも、三五郎は龍之介をひきさらつてゐるのは自分達だと打明けたくてたまらない衝動を壓した。
だが、つひに三五郎は打明けなかつた。商賣には潮時といふものがある。上手な商人は無闇に賣りいそぎはしない。客が高値に買ひる時まで氣長に待つものなのである。
いゝ。しかし、よく考へて見ると、案外にまた今度の事件はわしにとつて不運でないこともないのだ。今日となつては、女は僅かな手段では、わしのものとなりはしない。所詮は力づくで引きさらつて來て否應なしにいふことを聞かせねばならぬが、とすれば、今日ほど都合のよい時はないのだ。なぜなら、恐が殘つてある。疑ひはその親切一味にかゝつて誰も、わしを疑ふ者はないであらう。わしは、疑ひの外に居て、悠々と女を懐に抱へることが出來るわけだ」
「わかりました」
傍に、三五郎は凝然の言葉を遮つた。
「つまり、そのかどわかしを、手前共にやつてくれんかと仰つしやるのでございませう」
「さうだ。それを頼みたいのだ。勿論、禮はする。待て」
爺翁は急に立上つて、奥の方へ向ふ側に行つたが、すぐ引返して來て、ざくりと音を立てゝ一山の小判を卓上に置いた。
「これが禮金の全部ではない。手つけほどのものと思つてくれて差しつかへない」

非常時下のみそぎの會
けふは南總督も參觀

京城神社內明鏡會では國家總動員「みそぎ」の行事を執行中であるが、會員は全部籠りこみで朝は五時から身の祈禱、肉體の本義を發揮し、國威の宣揚、皇軍の武運長久を祈願して、去る七日から行事を續け、十日朝に滿行する筈で、行事は…にも總督が參觀される…のみそぎ會

グライダー訓練講習會
けふ發會式を擧行

航空思想の普及發達を圖る朝鮮航空協會主催の初級グライダー講習會の發會式は十日午後二時から京城北行…以下航空關係者多數參席の下に盛大に擧行された、講習會は來る廿日まで三週間に亙つて猛烈訓練が行はれる筈

援護相談所 さて開店後は
家計苦の訴へに係員も涙を拭く
將來は婦人主事を設置か

第一線に活躍する皇軍勇士の後顧の憂ひをなくする爲遺家族援護に京城府軍事援護相談所は六日から京城府廳內に店開きをしたが、さすがに第一線の

一相談所 としての擔ふ使命を發揮し、開設以來連日數件づつの深刻な相談が持ち込まれてゐるが、大部分は夫が戰死した場合自分達の生活を護つてくれるために如何程の金が貰へるだらうかと、現在の生活に困るから何處かに職をきたいとか云つたものが主で之等に對しては一々親切に說明してやつたり、府職業紹介所と連絡して就職の斡旋をしてやるなど相談事務も順調にはかどつてゐる、中には從來の環境から他へは相談出來ぬ樣な家庭の人で、急激な生活樣式の轉換にあつて、せめて子供の教育費でも節約出來ないか等と相當深刻な生活相談もあり係員もそつと目がしらを拭ふこともあると云ふ、現に相談に來る人達の殆ど全部は夫を戰線に送つた家庭を護る勇士の妻であるが、言ひ合せた樣に出征の夫の名譽を傷つけぬ程度に

家計を 維持したいと云ふ念願からの相談が多いやうで、京城府では出來るだけ早く安心して相談を持ち込んで來るやうに人格の圓滿な女性を相談所主事として直接にこみ入つた家計生活等の相談相手になり女性同志の同情ある親切な指導援助を行つて行かうと云ふ計畫を立ててゐる、また各道でも遺家族に「最もお困りの點はどう云ふ事か」と云つた意味の質問を出し、各遺家族から確實な返事を出して貰つて、それによつて主力を注ぐべき指導、斡旋の援助等に萬全の方策を講ずる

蒸氣アイロン タルモト

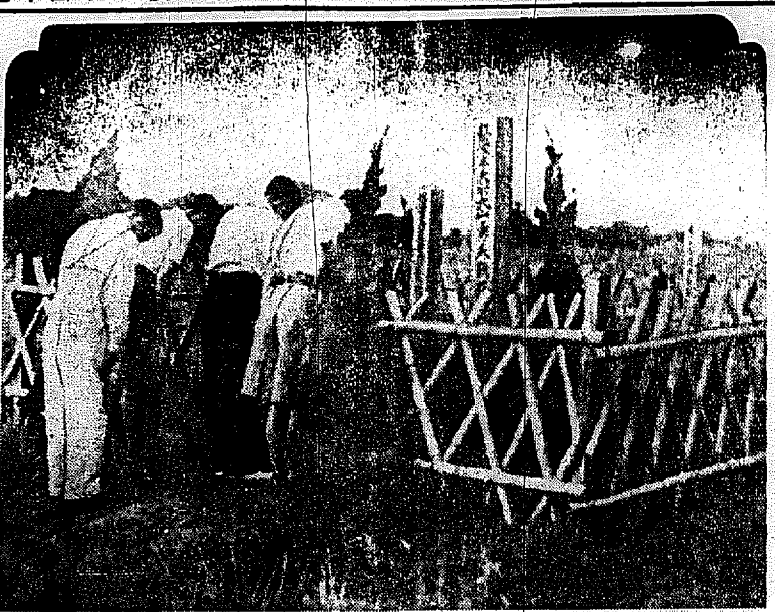

大山事件一周年 九日上海虹橋飛行場大山大尉の墓に額づく邦人=(電送)

朴烈らの獻金
手續をとる

小菅刑務所に服役中の朴烈外百十六名から獻金された二百六十六圓と西大門刑務所在所者が作業賞與金から獻金した百圓は、共に獻金者の意思を尊重して今回創立された國民精神總動員朝鮮聯盟に寄附することになり十日その手續をとつた

松の寳船

國防に參加した全官員は府內有門中等學校生徒代表…ペンドルを知つて同隊を訓練…士となつて任國の爲を盡すの覺悟に燃えて頼しく、午後七時…

死亡者百八名
北支のコレラ五日現在の情況

北支に於けるコレラは其後益々猖獗を極め九日本府衞生課に達した總督府北京出張所長からの報告によれば五日現在數は次の通りである◆北京防疫四名◆北京郊外六十四名◆天津防疫五十四名疑似六十八名、死亡六十四名◆新鄕郊外十四名◆石家莊防疫五名、死亡九名◆濟南防疫四十五名、疑似八名…疑似六十名◆芝罘防疫二名◆青島防疫一名

池田の甘栗

末川博士講演 京城帝大法學部では元京都帝大教授法學博士末川博氏の入城を機に十日午後一時半から講演會を開催

…ととなつてゐる、なほ相談事項の中には戶籍上の複雜な問題等もあるので戶籍係とも密接に連絡をとり出來るだけの滿足を與へるやう努める方針を進む筈

母子を 殘して行方不明となつたが、その後戰地で戰死したと云ふ風說をきいたので戶籍を調べてみると戶籍面では父は立派に生きてをり、その反對に母は離婚したことになつてゐる、現在出征勇士が長い間女手一つで育てあげた母の立場としては、扶助料の問題がどうなるか、無頼不都合な父に名譽ある勇士の家族として扶助料が…

起上る京畿道廳員
けふ總動員聯盟結成

國民精神總動員京畿道聯盟では各府の方針に從ひ同精神の普及徹底をはかるため道內各官廳・銀行・會社等に互つて總動員各種聯盟を組織し、これが強化を圖ることゝなつたが、京畿道廳でも十日の愛國日を期して午前八時半道知事以下全職員參集の下に京畿道廳總動員聯盟の發會式を擧行した

聯盟長には富永知事が就任、三部長を理事に、各課長は幹事となり各課が單位に班を作り具現化に努めることとなつた

同聯盟では十一日の出勤時には一人一品の金屬作品の持寄りを申合せたが、この成績如何によつてけふ後も度々續行することとなつた

なほ同聯盟は全鮮に魁けて組織されたもので國民精神總動員京畿道聯盟に加入することとなつたが、今後は全官公署會社に組織されるものとみられる(京城は總督府)

モヒ密賣者
二名擧げらる

九日午後五時ごろ西大門署員が京城西小門町の先を警邏中不審な男を發見同行して取調べた所…

新聞紙の中に大枚五千圓
擧動不審の列車客

【大邱電話】九日午前九時…分大邱驛發列車…擧動不審の男を…新聞紙に包んだ五千圓を所持…取調べ中である

六人の賭博 九日午前零時ごろ京城孔德町…を賭博現行中を檢擧取調べ中

未亡人服毒

京城府…町…女…服毒自殺を圖つたが生命は取止める見込

家にゐられることになれば自分はどうしたらよいか、と云ふ悩めて…深刻な問題であり、官廳でも是に研究するの他に…方、總督府の…行すべく手を配り切つてゐる

一筆啓上仕候【上】
○○にて 中川特派員

鍛へた鐵腕で
鐵野部隊 森本政男(京電野球部)

戰地は炎熱百四十度です、氷水やアイスクリームも雪の夢でこゝでは雨水すら容易に口に入りません、隊員がまたウヅ〳〵してゐます、來る日も來る日も宿敵と戰日戰つてゐます、僕はグラウンドで鍛へた鐵腕にものを云はせやうと手榴彈の投擲を練習しましたが自信がついたので敵には何時も手榴彈を見舞つて〃日本野球選手〃の强さをみせてやるつもりです、ハリ切つてゐますから御安心下さい

山西の山猿だ
京電野球部中 宗谷部隊 武谷勇(仁川府廳內務課)

いよ〳〵僕も一死報國を遂げ得ることが出來るやうになつたことを喜んで居ります、一身を國家に捧げる、これぞ日本男兒の最も本望とするところです、…僕は今山西の山の奧に入つてまるで山猿のやうな陣中生活を初めてゐます、まだ宿は懷しいが決して未練がましい氣持は持つてゐません、我方部隊の關係で三度の食事は中々安價です、僕達のやうな血氣盛りの者はそれでは足りないので夜中に腹ぺこで眼をさますことがあります、今迄好きなことを云つてゐたことがバチあたりのやうに感じられます 仁川府廳員御一同様

第一線に出動
宗谷部隊 安田直三郎(殖産銀行)

戰地——それは弟一線で想像してゐたやうなものでないことが判りました、どんなに想像力の旺盛な者でも戰地の現實の姿は判らぬと思ひます、ですから吾々が辛苦をしてゐるといふことを只知つてゐるでせうがその程度が判ることは出來ないでせう、…仕方ありません、將校は戰爭は…すんで戰場の勇士は夕月でものんきに眺めてゐるやうに思つて居られる方があるかも判りませんが戰はこれからです、もう何人かの敵をやつゝけました

涼味よく戰線に贈べる ホンマチバー 廿年の歷史を持つ店 本町二丁目 電話二・五〇〇

半島小學兒童に 國史教材の掛圖
忠臣烈士の場面、畫筆者決定

我が國體の精華を耳と目から幼き兒童の腦裡に注ぎ込むこととなつた、本府學務局では忠臣烈士などの事蹟を國史教材の掛圖に作成することになり委員會の手で場面に就いて研究中であつたが決定した、その揮毫は横山大觀、前田青邨、菊池契月、伊東紅雲、野田九浦外十數氏の日本畫壇の大家に夫々依頼した、半島小學兒童の國體明徵、皇國臣民たるの涵養に國史教育の徹底からと既に初等國史や國史地理教科書などを刷新した總督府が更に一層この效果的ならしめんとするもので掛圖の題材は例へば「京大神宮」「神武天皇」「日本武尊」「楠正成」「靖國神社」などの國體の精華、日本精神の真髓を表象したもので、その大きさは二尺六寸に一尺八寸の原色刷にして一見その感銘を深からしむるに十分なもので來年四月の新學期から使用されるものである

富豪の息子は意外な泥公

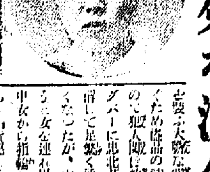

九日午後九時ごろ京城鍾路署員が…カフェー女給小百合こと…と共に時計を入質に來たのを怪しみ取調べた所、…富豪の息子で…から盗んだものと判明…中女から指輪を貰つてくれとれ…取調べてゐる(寫眞は小百合)

大虎の先生と暴行大學生
昨夜本町通りで檢束

九日夜十一時頃京城本町通りを大虎になつてバーやカフェーを荒し廻りひやかし歩いた…紳士風の男を目に止めた本町署員が調べると…中學校教員…で同人は非常時認識…

實習自動車雲隱れ
生徒ら驚いて屆出で
實は支配人の遊興費に化ける

十日午前十時ごろ京城本町署に京城府黃金町…自動車學校在所生徒數名が來て同校にあつた實習用自動車が先月中旬ごろから失くなつて實習が出來ないので困つてゐると屆出たので同署で調べた結果、同校の支配人…が…自動車を…に入質してその金を遊興費に…

白衣の勇士
今夕七時到着

北支戰線名譽の戰傷病者二十六名は十日午後七時二十三分龍山驛に到着龍山陸軍病院へ入院するが一行中の十九名は平壤陸軍病院に入院する筈

交通事故(三件)

九日夜九時ごろ京城鍾路町で…トラック運轉手…がリヤカーに衝突…◆また十日朝七時ごろ京城…の京電バス…◆更に九日夜八時半ごろ京城府…二丁目路上で…

今晩のラヂオ

六時フルート獨奏…六時二十五分…七時四〇分講演…八時…八時二十分ラヂオ時事…九時…

若劇

封切 三日

ペーア・ギント

制服の處女 新版

花ちりぬ

五〇錢均一

早朝開映時間

純綿はぎれサービス

八月十一日(木)—十三日(土) 三日間限り

三□特賣場

京城本町 電(2)3846

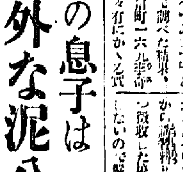

ボーイー菓子 トウカス

ピアノ、オルガンの調律修繕は作つた會社で

日本樂器會社 京城本町一丁目 電本局三四八五・九八五

時局レコード 山口樂器店 電話本局②

愛馬の唄 ポリドール流行歌

唄 上原敏 合唱 佐野周二

御存じですか? 印章の良し惡しは直に人の運命に支配を及します。

清麗高雅・古典音樂の源泉

ハイドン協會 第三回(第五卷)發賣 八月一日—九月十日(出)

美術アルバム及解說書添附

ビクターレコード

十五の少年を團長に 戰慄の掏摸窃盜團
咸興、興南で數千圓稼いだ 白華組の一味就縛

【咸興】白華組と稱する惡の一團を組織し、咸興、興南を股にかけてスリ窃盜を働いてゐたチンピラ一味の首魁が去る四日興南署の刑事に逮捕され續いて一味九名を數珠つなぎにし、目下取調べ中であるが自白したものだけでも被害數千圓に上つてゐる、この白華組の首魁は[illegible]李永發（一五）は幼少の時から窃盜、スリを覺え、再三興南署に擧げられた強かものであるが、昨年秋咸興、興南を荒し廻り行方を晦ましてゐたが四日邑內九龍里市場附近で李刑事に發見され、本署に連行取調べの結果遂に九名の仲間をもつて白華組を組織し自ら團長となり、常に暗號を用ひて連絡をとり、咸興、興南を荒してゐたことを自白したものである

李永發は去る四月中旬咸興大和町一丁目小久保[illegible]氏方へ家人の不在中に忍び込み現金六圓を窃取し、その足で興南に姿を現はし九龍里[illegible]方の窓硝子を破壞して侵入現金百五十二圓十二錢と金側時計を奪ひ時計は某所で賣却その金を一味に山分けしたほか七十數件の窃盜が判明した

以來少年は安住のやうな生活をしてきたもの、[illegible]へ泣き込んだとのことに署員では取敢へず保護を加へると共に、水原へ照會中である

商賣とはいひながら 人を喰つた廣告
時節柄甚だ怪しからぬ その筋から大目玉

【淸津】商品を賣らんがための客寄せとはいひながらこれはまた物凄い時局利用の廣告に人をあつといはせたが、その筋からお目玉を頂戴した事件がある——この程府內大和通りの商店街明治町の生果卸小賣Y商店の店先に「〇〇發入電」本日〇〇海軍〇〇上陸目下沿岸に待機す、と麗々と貼紙が出た、國境事件で緊張してゐるときだけに店前は人の黒山を築きいよく＼物凄い騷ぎになるのではあるまいかと[illegible]ましてゐるのを淸津警察署が不審に思ひ、調査して見ると何と內地から取寄せた西瓜の廣告と判明した、それにしても人心を動搖させること甚だしいと直ちに剝ぎとらせたが、以前にも北星町某時計店の飾窓に「六百五十圓お預りしてあります」といかにも顧客が大金を置忘れたやうに掲出し店の名前をマンマと宣傳させたことがあり、これは別に警察犯處罰規則に觸れはしなかつたが今後この種のきはどいのはどしく＼禁止處分にすると警察では[illegible]

肥料商人の暴利を摘發
馬山で四名を告發

【釜山】慶南馬山府元町肥料商尹致來、同李洪基、同徐福根、新町鄭內華ら四肥料商人は去月十日から廿五日までの間肥料の價格改正に乘じて公定價格四圓三十錢の肥料を最高四圓八十錢より四圓六十錢の範圍で販賣した事實が發覺し暴利取締令により告發された

大邱でも正札調査

【大邱】府勸業係では警察當局とタイアツプして從來の制札實行に交げる暴利不正の營業者を嚴重取締るべく十二日から府內を六區に分け係員總動員で各商店の商品正札調査を勵行することとなつた

鈴木將軍赴任
大邱の講演 血を沸かす

【大邱】大邱滯在中の鈴木少將の銃後府民に對する軍事講演は八月九日午後七時十分から府公會堂で開催された、熱誠の府民は開會前既に身動きならぬ滿員の盛況を呈した、先づ古市府尹の挨拶があつて壇上に立つた鈴木少將は滿堂の銃後の赤誠に對する感謝と感激を述べ次に將兵の生活狀態、戰果を收めた箇所の部隊の戰況を傳へ熱血を沸かすやうな勇壯な實戰談を約一時間に亘り獅子吼し滿堂の聽衆に多大の感銘を與へた、なほ少將は九日の正午から古市府尹、同六時から[illegible]

知事の招宴に臨み、名殘り惜しくも十日午前八時五十二分發ひかりで多數見送りを受けて一路赴任地へ向つた

親に取り殘された少年

【新義州】九日正午すぎ新義州驛[illegible]の窓口を訪れて泣いでゐる少年を係員が事情をきくとこの少年は水原邑長安町[illegible]といひ生活困難な一家六人は新義州は景氣がいゝとのことに四ヶ月前引越し府內[illegible]町で果物の行商をしてゐたがやはり新義州も[illegible]

水田は龜裂し 畑作物も枯死
平南地方の旱魃深刻化し 農村に憂色は閉ざす

【平壤】一數十年來の襲人的炎旱でつゞく旱天のため平南道內十一ヶ水利組合の貯水池は殆ど枯渇に瀕し總面積[illegible]町歩の天水畓は完全に干上り龜裂を生じ、今後一週間內に相當の降雨がなければ枯死するものが續出し[illegible]は以上のみにはなく、[illegible]被害を甚しきものとされてゐる、一方畑作の粟、大豆、小豆等も旱天のため發育狀態が惡く、又夏秋蠶も桑の生長が惡いので絶望視されてをり、冬季のキムチとなる大根白菜の如きも同樣な有樣である、[illegible]び陸地以外の畓は大半枯れかかつてゐるので若し[illegible]この長期旱天に平南の大農作景氣に醉つてゐた農村は焦慮と悲觀の一色に塗り[illegible]

安東縣も深刻

【安東】去る七月中旬安東管下を[illegible]

安州も旱魃
被害相當甚大

【安州】打つゞく炎天に安州地方の作物は枯死し畓は龜裂を生じ[illegible]中殿面、立石面地方の被害は甚だしく大正八年以來の大旱魃といはれてゐる

定州では雨乞ひ

【定州】打ち續く炎天で邑城外南々民數百名は八日正午藥師川江邊で雨乞を行つた

水稻の新病源發見
被害すでに四千町歩に及び 慶南道當局で對策

【釜山】慶南道東萊郡を中心に病源不明の水稻病發生し被害面積も四千町歩を突破する勢ひなので道農務課でも對策を講じてゐるがこの程本府農事試驗場の技師が來道實地踏査を行つたが「ヒメトビウンカ」の媒介說と土壤關係を原因とする說を一掃し全く新しい最初の水稻病と判明した、目下のところ驅除豫防の方法は決定せず手の下しやうもないが總力本府農試で研究調査中である

密着した双生兒
一つの頭は逆さま

【全州】この程[illegible]が[illegible]い人體の標本を手に入れた、頭が二つ、しかも一つの頭は逆に他の一つと癒着し、手が四本、脚が四本といふ畸形兒で双生兒の癒着したものと推定されそれにしても一つの頭が逆になつてゐるのは[illegible]

賣り逃げ男
大邱でお縄

【大邱】本籍[illegible]住所京城府東大門外[illegible]は約二ヶ月前に[illegible]を某組に六千五百圓で賣り飛ばし高飛びしたのを[illegible]の手配により大邱署では多田刑事が捜査中八日午後七時[illegible]

頭府內壽町六一飲食店[illegible]飲食中の右犯人を逮捕し目下嚴重取調べ中

催促した男を毆り殺す

【釜山】慶南三千浦邑[illegible]は去る八日午後一時頃河東郡[illegible]面の友人[illegible]から酒と西瓜の代金一圓六十錢を催促されたのが原因で喧嘩となり大棒で右同人を毆り殺したので殺人罪で逮捕された

中村少佐歸還

【大邱】北支戰線に赫々たる武勳をたてた中村鐵夫少佐は兵務課[illegible]榮轉赴任の途次八日朝八時四十五分着ひかりで歸邱[illegible]

難波伍長の凱旋

【釜山】府內第一商業出身で北支戰線にて[illegible]部隊に屬し活躍名譽の戰死を遂げた[illegible]步兵伍長難波英雄氏の英靈は八日原隊に於ける合同葬儀を終り十日午後六時入港の連絡船で[illegible]

慰問袋の中に 血書の鉢卷
金堤技藝の一生徒 一線の勇士を激勵

【大邱】事變以來北支戰線に活躍中去る六月七日山西南部戰の[illegible]で名譽の負傷を受けた[illegible]步兵伍長[illegible]は[illegible]金堤技藝女學校二年生多田[illegible]さんの慰問袋の開封を受け[illegible]血書した日の丸の鉢卷が[illegible]したといふのである

厭世自殺二件

【金泉】[illegible]

少年を轢殺

【光州】[illegible]

延丁の惡事

【金州】地方法院[illegible]

咸興監督局辭令

[illegible]

朝鮮製鋼の內紛
意外、工場建築を繞つて 背任事件も潛在か

【仁川】[illegible]

白書戰線

[illegible]

情ない漁獲不振
高溫で海水浴さへ出來ぬ 迎日灣の河流異變

【大邱】迎日灣の海流異變は依然續き八日の如きは海水表面溫度二十度以上で海水浴の河筋は全部砂原で海風に吹かれ海に入るものがない程、海水は高溫を呈した、このため漁獲はサッパリなく、[illegible]五ヶ所の大敷は此の日全部で水揚げ[illegible]

西瓜番小屋
提灯で燒き 幼兒黑焦げ

【大邱】八日午後十時頃達城郡[illegible]西瓜番小屋[illegible]

未亡人の詐欺

【元山】[illegible]の未亡人……元山署でこのほど府內[illegible]

蔡奎燁に懲役二年求刑

【大田】コロンビア專屬歌手蔡奎燁の詐欺事件の公判は八日午前十時から大田地方法院[illegible]

三人組で滿人を毆殺し逃走

【新義州】[illegible]

少年窃盜團送局

【淸州】去る五月以來淸州市內[illegible]

姿なき怪盜
いつの間にか店の 賣上金七百圓消ゆ

【羅南】七日午前零時頃から五時頃までの間に邑內生駒町[illegible]の賣上金七百餘圓が消え失せてゐるのを五時過ぎに[illegible]

武內產業課長勇退

【平壤】平南道產業課長武內[illegible]

平壤競馬
二十日から 愈よ幕開け

【平壤】本春のレースで[illegible]

不敵な偽醫師
老人を殺して 行方を晦ます

【光州】[illegible]

似て非なるもの多し！ 乳酸滋強飲料の「元祖」はこれ！
整腸・味涼
カルピス
夏の榮養
五〇センン壜一本が・サイダー半打分の大量に殖える安さ！

複合粒子で ズバ抜けて 美しく附く 水白粉
粒子に素晴しい新工夫！
(1) 地肌から輝く樣な美しさに附く
(2) 近代的な明朗な色味！
(3) 時間が經つ程一層美しさを增す
この複合粒子の素晴しい化粧力をぜひ一度お試し下さい！
明色美顏水
明色粉白粉
複合粒子でズバ拔けて美しく附く白粉！
明色固煉白粉
白色・肌色

祖國、民族への關心
文學に現れた今次事變影響と度合【2】

淺野晃

文學者が人一倍敏感な人種であることは大體認めてよからう。彼等は、一見周圍の情勢に無關心を裝ふやうな場合にも、實際は非常な關心を有ち、深い衝撃を受けてゐることが少くない。いな、彼等は、無關心を裝ふことによつて、異常な關心を表示する場合さへある。

だから、今次の事變がすでに一年間もつゞいてゐるのに、その間何等の反應をも示さなかつたやうな作家や作品があつたとしても、それは少しも不思議ではないのである。われ〳〵はその反應を示してゐるものの側からこれを見てゆけばよいのである。

さういふ反應は、事變の直後からもう現はれてゐる、川端康成の『旅の罪』『風土記』中野重治の『町内の風紀』井伏鱒二の『この秋の記録』などがそれである。

もちろんこれらの作品に於ける事變の影響の仕方や程度は一樣ではない。むしろ事變の本當の意味なり作用なりも無理に默殺しようとする、かたくなな、また意識的な作者の心情を露出してゐるものもある

しかし川端康成のものなどは、その藝術的懐疑主義の立場から、しづかに事變の意味なり作用なりを探究しようとしてゐる。かうした態度や努力が、やがて作者の思想に何らかの影響を及ぼさないとは、わたしには信ぜられないのだ。

文學者は事變によつて興奮してはならない。あくまで冷靜を保つて、その獨自の途を歩まねばならぬ。さういふ議論も有力な一つの議論であつた。しかし、さういふ人々が、ある意味ではすでに興奮してゐたのである。石川淳の『マルクスの歌』などは、さういふ人々の心理をうかゞふに足る作品である。マルクスの歌から耳を掩はうとする心理は異常な興奮に驅られたものではなかつたらうか。

石川達三の『生きてゐる兵隊』は筆禍を擾つた。止むを得なかつたらう。川上喜久子の『滅亡の門』なども不運である。しかし、かうした作品は、事變そのものの影響を反映してゐるといふ點では、特に注目すべきものとは思はれない。

新らしい途を示唆しようとしたのは、佐藤春夫の『アジアの子』や、林房雄の『牧場物語』などである。これらは映畫物語として書かれたものだつたので、作品としての價値を云々するのは多少無理かと思ふが、そこに盛れてゐる作者の情熱と意志とは、實に注目すべきものがあると言へる。

日本の使命とアジアの解放とを、文學者が自己の情熱とも意志ともした時に、そこに文學は、國家との[illegible]な連繫を有つやうになる。林房雄は、それ故『文學と國策』とに就いて一文を草したのだ。

この問題は、文藝批評の領域で當然問題とされねばならなかつた。何故ならそこには種々の錯化があつたし、國民精神總動員の運動があつたからだ。河上徹太郎は、『評論の國策化』に就いて論じ、思想統制を論じるなら、具體的に論じなければ駄目だ。『政治と思想の相剋とか、心理と規範の對立とか、ただ漫然書いてゐたのでは、時勢には當事者にも相手にされない。よかれ惡しかれ、その聡者が、自身の信念に基いた具體的發論を發表すべきである。』と言つた。彼は、民間から、和製ゲッベルスが出現すべきことを要望したのだつた。

問題が此處まで發展しくれば、文學者が改めて祖國と民族とに自己の最大の關心を捧げ、筆を以てそれへの獻身に生きるといふところまで行かねばならないわけだ。そして此處に今次の事變の文學に對する影響の一方の極限が求められねばならぬわけだ。

その點になると、しかし、事變の影響の度合は、まだ淺いところに留つてゐると見ねばなるまい

豆談義 啄木と煙草

啄木の作品には、よく煙草の事が出て來る[illegible]啄木の散文詩にも、短歌にも、又彼の[illegible]が多く詠まれてゐる、散文詩『二人』には次の樣に矢張り煙草に關係して煙草屋の娘が出てくる『若い、男といふものは時として妙な氣持になることがあるものだ(略)書を讀んでも何が書いてあるやら解らず、これや不可と思つて筆を立てゝ讀むといつしか御網の眞似がしたくなつたり、蓮華琵琶の音色になつたりする、近所の友達へでも手紙を書かうとすると隣りの煙草屋の娘が目にちらつく』この場合は啄木自身をモデルとして書いたものらしい彼の廿二歳の六月の作であるから既に妻帶者ではないが彼は若い氣分はよく知つてゐる又彼は愛煙家であるから特に煙草屋の娘にはよく目がつく氣がつく(鄭秀盛氏筆『專賣の朝鮮』八月號から)

東京にて

加藤武雄

國家非常の際机にむかつても心落付かず、何か慌たゞしい氣持でくらして居ります。十日頃出發滿洲北支の方を見に行き度く目下準備中です、朝鮮經由にてまゐるつもり故、京城にも一寸降りるつもりです。

文藝峰 朝映入り第一回作品 〝新しき出發〟 本月下旬から着手

〝半島の入江たか子〟文藝峰の朝鮮映畫會社入社第一回作品としてその名も『新しき出發』と決定し、本月下旬秋風に乘じ撮影方面のロケーションに出發する準備が進められてゐる、この『新しき出發』は朝鮮映畫が企劃したオリジナル・シナリオ『愛』(アボヂ)を改題したもので、演出者及び俳優[illegible]のまゝ新に朝映傘下に加入[illegible]李圭煥[illegible]映、徐月影、獨銀麒[illegible]に助演し、白河林氏の手に[illegible]撮影され、朝映に讓渡された[illegible]名稱は製作會社興映ブロック所屬の藝術映畫として[illegible]配給グループに迎へられることになつてゐる

名作曲者逝く

世界大戰當時交戰國を含むメロディーを以て聯合軍側數百萬の大衆のみならず一世を風靡した軍歌『ティッペラリー』の作曲者ヂャック・ヂャッヂ氏は去る七月廿五日ロンドンのウエストブロミッヂ病院で腦出血のため逝去した、享年六十。世をあげての世界大戰時代に皆ての世界的名軍歌の作曲家を失ふのも何かの因緣であらう

『英文日本映畫年鑑』に 大日本活動寫眞協會が警告

今般國際文化振興會から發行された日本映畫年鑑に重大なる間違があるとの理由で大日本活動寫眞協會では、十九頁に掲載されて居る[illegible]の松竹資本系統として[illegible]興、日活、大都、極東、全勝の五社が含まれて居るが、これ等の何れも各自の資本に依る獨立の映畫會社であり、松竹の資本系統とは全然別個である事は論を俟たない、かゝる發表が日本のみでなく、全世界に頒布されるとすれば日本の映畫事業は東寶資本系統と松竹資本系統と二分されて居るかの如く誤解され信用上に及ぼす影響は多大なりとして大日本活動寫眞協會は國際文化振興會にこの旨申入れ一應反省を促したのであるが、事態の如何に依つては前記各社からも嚴重抗議を申込み或は發行停止を要望するに至るのではないかとも想はれ、事態推移如何では[illegible]ざるものがあるので其の成行きは注目されてゐる、右に就き國際文化振興會の青木主事は語る

「過誤の原因を目下調査してゐますが、責任は當方にありますから直ちに訂正し、國内の一部に發送した分に對しても早速訂正します」

事務所だより

◇朝鮮劇研座 京城中學町一〇、(電話光化門二七五八番取次)へ移轉

「漢奸の娘」改題 『亞細亞の娘』に

新興東京の京都撮影所下に於ける異色篇田中重雄監督逢初夢子主演の『漢奸の娘』は題名が問題となり直ちに『亞細亞の娘』と改められた、これについて六車所長は製作意圖を大要左の如き改題理由を聲明した

人類の仇敵蒋政府の内幕を暴き日本の正義を描いて東亞暗雲の徹底的異色篇たらしめるべく『漢奸の娘』といふ興味ある題名を採用しましたが、本篇の持つテーマ大亞細亞主義の精神に立脚して改題しました

ハワイから——六人娘ショウ 若劇に出演

またアトラクションが大流行、若草劇場には十九日からレエイ・シスター六人娘といふ唄と踊りの一座が來る、純粹な日本人だが從來の内ハワイに生れて南國的な情熱を[illegible]ハ六少女達で、フリーデ南こと山路光子さん(二二)を頭にウラ山達こと山崎達江、マリー木山本こと山崎芳枝、ミミ阪江こと佐江み子、エイ北京こと小池輝子山彩かほるといふ何れも十六歳から二十歳までの溌剌娘、フラダンスにエキゾチックな匂ひをかざし、弄樂的情樂の旋律をばらまかうといふ寸法(寫眞は六人娘)

小林千代子の舞台 府民館を見る

ビクター歌謡の流行歌手小林千代子が少女ダンシング・チームに二村定一を加へて組織した旅興行一座、相變らず元氣はち切れるばかりの小林千代子の若い座主ぶりは蕪雜なかなくに肚なるものがある

◇……

はじめに「唄と踊りのアルバム、世界一周ショウ」二十幾がある。かうしたものには、場面にヴアラエティをもたせ全體の構成と場面の轉換を如何にしてゆくかが大切であると思ふが、この構成演出が全く投げやりで、たゞゴタ〳〵と並べただけである。少しも氣分が乘つて來ない、唄の選擇もイージーにすぎる。氣の利いた作曲でも使つて轉換してゆけばまだ幾分でも救はれたかも知れない、照明も全然ゼロである。印象に殘るのは、小林の『アンニー・ローリー』と二村の『巴里祭』であり、特に二村の芝居上手はこのざつぱくたる世界一周を大いに救けてゐた

◇……

最後の『歌の歌謡』では、座主小林は入りかはり立ちかはり衣裳をかへての大熱演、若いダンサアに圍まれて少女歌劇時代のプリマドンナよろしく大いにハリキつて大いに唄ふ。小林ファンはさぞ十分滿足できることであらう

要するに、かうしたショウは、潑剌たる演出——舞臺効果が生命であることを痛感する——寫眞は『歌の歌謡』の一場面——【十一日まで】(もん太)

大週番組

浪花館(十七日より)▲新興東京作品立松晃、逢初夢子主演『人妻椿』▲新興京都作品大友柳太郎、國友和歌子主演『叫ぶ野武士』

明治座(十八日より)松竹大船作品上原謙、夏川大二郎、桑野通子主演『炎の詩』▲MGM作品マルクス兄弟主演『マルクス一番乗』▲漫畫『若鶏の悲劇』『ミッキーの芝居見物』

間奏樂

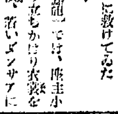

大船蒲田各賞監督『わが家に母あれ』のおさんやのセットで撮影中ヤケ酒ダク〳〵飲み役の武本武、何しろセットは百度を越える暑さに咽喉が渇くと飲みたい、處が何事も代用品時代とあつて酒が水となつてゐるのは[illegible]ひと飲めけく〳〵トックリでダクリ〳〵而も『お代り願ひます』に非常の高樂早侍あされて「今に溺死するわよ」はマサカ

映畫ニュース

◇……新興東京では、更に製作態度を一歩前進めてサイレント時代の作品でも萬古不易の日本精神の作品を盛つたものであれば新時代精神の演繹にかけて感銘的價値を加へれば見事に更生、今日的な傑作となし得るといふ信念の下に往年當キネで一世の名作と稱讃された『最後の審判』を近代的な再檢討を加へて映畫化する

不連續線 南大門

人の出さかる午前九時頃、立秋とはいつても、じり〳〵と照りつける太陽の直射は、道行く人の頭に、顏に、背に、胸に、玉のやうな汗を鏤める。

それだのに、この暑い最中を、竹箒を手にして南大門の道路の石畳を掃くは、十歳前後の少女の一群である。勤勞奉仕のためならうが、流れる汗を拭ひもあへず、ひたすらに奉仕を續けてゐる姿のけなげさよ、痛々しいことよ。

電車の中にそれを見て、拝みたいやうな氣持ちを抱いて、心の中に手を合せて見送つたが、それから三時間の後、再びこゝを通り合せたら、あゝ、少女の勤勞奉仕は漢車に蹂躙されて、そこは酷日を避けるチゲの群と[illegible]疲る老人の姿さへまじつて、無雜作に捨て棄てられた瓜の皮が、どろ〳〵に[illegible]へる有樣だつた。南大門の下には人の立ち入る[illegible]か。

交番も近くにあるが、知らぬ氣そ[illegible]人や馬や車のために、交通整理は、たゞ汗流する[illegible]ツプの情緒に忙しい。

氣の毒なのは勤勞の少女、心附き[illegible]

かくて南大門[illegible]

回々教と生命の水

京城帝國大學法文學部教授 秋葉隆

アラビヤの沙漠を渡る貧しい隊商の子モハメッドの開いた回回教は近東からアジア大陸を席捲して滿洲の隅々まで擴がり、教徒三億と稱せられる大宗教であるが不思議にも朝鮮半島には殆どその姿を見せなかつた。然るに時局はこゝにも否應に反映して、近時回回民族の問題が急激に前景に浮び上り最近のニュースは切りにその消息を傳へてゐる。

私はこの數年間滿洲や北支を旅すると十數回に及び、その都度どこかでこの回回教民族に接したが回回教は支那風に淸眞教と呼ばれその寺を淸眞寺と稱する如く、飽くまで淸淨を尊び偶像を排斥する宗教で、寺内に一個の神像だに見られないのは吾々の傳統からは珍ろ奇に過ぎる位である、そこで一日五回禮拜沐浴して西の方アラビアのメッカに向ひ唯一神アラーの禮拜を行ふ回教徒の姿は、道佛混淆の極端な多神的宗教を前にして、無數の偶像に滿たされた薄暗い寺院の中で現世的利益を希ふ漢民族の姿とは著しい對照をなす。漢民族が典型的な偶像崇拝民族であるのに對して、彼等は牧畜、屠殺、皮革等の業に從ひ、飲食店は所謂淸眞料理であつて、漢民族の好む豚を不淨として取扱はず、豚を食ふ漢民族と共同の井戸水を飲むことすらしないといふ潔癖である、從つて教徒同士の團結が強く、民族意識が強く、事務に對して排外的で、如何にも武裝せる隊商の宗教らしい風象を與へる。住居も多く回々區を形成して、家毎にアラビア字を書いた紅紙を貼り、堂々と回教徒であることを標榜してゐる。例へば北京の外城西寄りにある牛街は回々區の代表的なものであるが、滿洲の町々でも回々區を見ることは淸眞寺の建築を見ても分るが、アジアの南から西に行くに從つてその本來の姿が濃く濃くなる。

私は先年渡歐の際に、特に英國船に乘つた爲めに、船員に印度人の回教徒が相當に居て、毎夜甲板に出て禮拜する彼等の姿に接することを得た。やがて船がシンガポールに着いて二日程滯在する中に名たゞジョホールの王宮とモスク、食東友達のシャーマン博士等と有

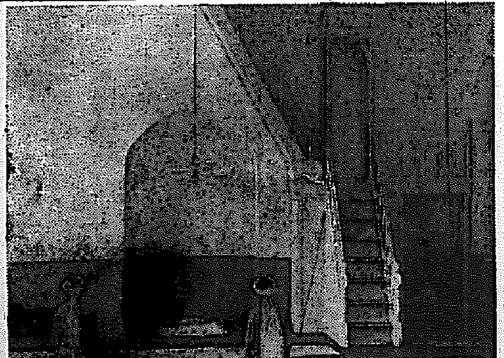

(回教寺院)を見に行つた。モスクは典型的なドームで、新月の尖塔が聳え、脱靴を命ぜられて堂内に入ると、床は全部見事な大理石で敷詰められ、天井から美しい切子硝子の燈籠が幾つも吊つてあり大きな大理石の水槽にみそぎの清水が湛へられて、見るからに清冽なお寺院であつた。時は十一月末なのに、屋外は日本の眞夏のやうな暑さであるに引換へ堂内は大理石の冷たさが快よく、天井の高いドームの涼しさに蘇るやうで、これでこそ焦熱地獄のアラビアの沙漠に生れた天國だといふ感がした。

船がアラビア半島の南端アデンに着いた時も、例の一行で二千年の昔フェニキア人が造つたといふ貯水池を見に行つた。それは文字通り一木一草も無い奧崗の地に造られた巨大なるタンクであるが、そこには一滴の水も無く、近くで土人の群が騒ぎをしながら水を汲んでゐる井戸を覗くと、餘りにも深いので水面が見えない。かうした環境に生れた人々が涼しいモスクの水槽に湛へられた混々たる聖水で身を淨めるといふことだけでも、生命の水の尊さが身に泌みることであらう。今でも滿洲各地の淸眞寺で浴場を見る度に、このアデンのタンクとジョホールの水槽を想ひ出す(寫眞は大淸眞寺禮拜堂の內部)

日・英・米・佛・諸・製法特許　河合藥學博士發明　吉田農學博士檢定

比較試驗で ミツワ◎の最高位 肝油ドロップス

ビタミン含量の比較 百倍以上の差がある

肝油の榮養効果はビタミン含量の多い少ないに依つて決る、といふ事はもう誰でも知つて居りますが、現在何十種類もある肝油劑のそれ〴〵のビタミン含量は、一般の人は知る事が出來ないので、或者はそのビタミン含量を數倍に誇大して宣傳し、或は出鱈目な國際單位を發表したり、中には自分の製造して居る肝油のビタミン單位を知らぬものさへある狀態で、之は、非常時日本の國民體力向上といふ重大使命を帶ぶる榮養劑として捨て置けぬ問題であります。

殊に近來では各小學校で學童の體質強化の目的で肝油を用ひて居り、之が品質の如何は次代の國民體位に影響する處が大きいので、東京市學校藥劑師會では、各種の肝油劑を集めて、ビタミン含量の嚴正な比較試驗を行つたところ、最高位は一顆が一八〇・〇〇、次位は一個が五二・〇〇、第三位は同じく四二・〇〇で最下位は二・一六及び〇・〇であつたとの事で、その試驗成績は東京市各小學校に報告され、新聞にも掲載された。それ等の各肝油劑の品名は殘念ながら發表する事が出來ぬが、肝油の種類によつて如何に効力の違ひが甚しいかゞ想像されませう。尚…

現在の各種肝油劑を一個々々比較すればミツワ肝油ドロップスのビタミン含量が最高であることは、諸所の實驗室で試驗の結果が一致して居るので、次位のものに約三倍、下位のものには百倍もビタミン含量が多いのですから、その價格から計算して、一番經濟なビタミン劑である事が解ります。

これを、主なる榮養食品と較ぶれば、牛乳約一升五合、鶏卵なれば十四個、鱈なれば四匹程に相當するビタミンAを、ミツワ肝油ドロップスの一顆の中に含有して居り、それと共に、また、ビタミンDも、最も多量に、且つ正確に含有して居る事が實驗によつて立證されて居ります。

體力を強化し、活動力を增進し、結核・夏痩を防ぎ、愛兒の體質を改善し發育を促進する爲には、ビタミンや無機塩類等の各種榮養素を、片寄らずに、綜合的に含有して居るミツワ肝油ドロップスが理想的で、これなら永く續けて服用するのに安全であり、また牛乳同樣に緻密に乳化してあるから消化吸收が極めて良く、夏でも胃腸に障らないので、病院等でも採用されて居ります。

各小學校採用

五十顆入 四十錢
百廿顆入 一圓二十錢
三百顆入 二圓二十錢
四百五十錢
(内地以外は運賃實費を加算)

子供は一顆 大人は二顆
一日一回乃至三回食後服用

文部省指定學校用品及び當局推薦品は新聞紙を通して購入の節は必ず本品を指定します

ミツワ石鹸本舗 ◎丸見屋商店・藥品部
東京日本橋馬喰町(兩國)

Z.62

快男子（くわいだんし）（114）

大島伯鶴演　今村恒美畫

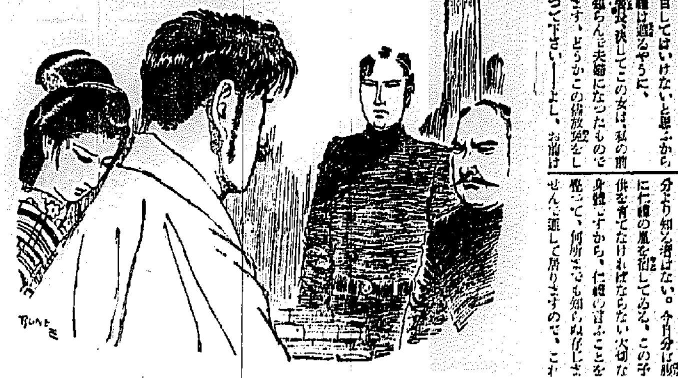

獄屋

一度に入れられて、良人と對決されて見ると、およしは胸が一ぱいであります。

署長『オイ、お前はこの仁禮半九郎の妻ぢやね』

よし『ハイ』

署長『何といふ名で、何歳ぢやね』

よし『ハイ、よしと申します、年は三十九歳でございます』

署長『さうか、どういふ所からこの仁禮と夫婦になつたのぢやね』

およしが、西南の役の時、男裝して賊軍に加はつてゐたことなどを自白してはいけないと思ふから

仁禮は遮るやうに、

仁『署長、決してこの女は、私の前身を知らんで夫婦になつたものであります。どうかこの儘放免をしてやつて下さい――よし、お前は何も知らないのだ、知らんで夫婦になつたのぢや、[illegible]と諦めて、身體を大切にしてくれ』

署長『コレ勝手なことをいふな、本官の取調べに答へればいゝのだ』

仁『イエもうなにも言いませう――私としては一言妻に言ひ殘したいことがあるのです――よし、私が假令刑場に露と消えても、お前の腹にある子は確かに私の子ぢや、大切に育てゝやつてくれ、それから[illegible]の三番目の[illegible]に、金の指環がある、それが私の形見ぢや、子供が大きくなつたら、形見にやつてくれ』

よし『ハイ……』

およしは[illegible]ばかりでございます。署長は苦い顔をして、

署『オイコラ、[illegible]自分勝手に[illegible]のことを話をしてはいかん、これから本官が調べるから、聞かずに[illegible]』

仁『署長、今[illegible]申上げた[illegible]實は、他に少しも疑ふことはありません、普通の盜賊や人殺しとは違ひます、時の政府の意見と會はん爲めに、國家の爲めを思つて活動をした仁禮半九郎です、決して破廉恥なことはせんです、只今會

の佩非山の山中や知覽の峠とした事は、自分が西郷を助る上に於て已むを得ぬ手段だつたのです。人の邪魔を[illegible]とする盜賊や人殺しと同一視することは許しませんぞ』

署『默れッ、貴樣の[illegible]は受けん』

ここでおよしと仁禮とを對決させて調べましたが、皆には初めから終始一貫少しも隱りはありません。およしも事實をいへば、仁禮と一緒に西南の役に、賊軍の中に伍して、男裝をして活躍した[illegible]のですが、そんなことは仁禮と自分より知る者はない。今自分は腹に仁禮の胤を宿してゐる、この子供を育てなければならない大切な身體ですから、仁禮の言ふことを[illegible]って、何所までも知らぬ存ぜぬで通して居りますので、これは[illegible]って居たものだいふ[illegible]て、およしは[illegible]なく釋放され、半九郎は[illegible]へ送られることになりました。事件[illegible]ですから、[illegible]比較的[illegible]しましたが、金[illegible]に入役[illegible]、人の[illegible]び入つて[illegible]いたこい[illegible]つて所謂國事犯[illegible]を[illegible]いふ[illegible]いた[illegible]む[illegible]前述の上、[illegible]判決[illegible]ございます、[illegible]その頃は北海道へ送られることになつて居りましたが、監獄の方の都合で、一時大阪の堀川監獄に收容されることになりました。快男子仁禮半九郎も、百八十[illegible]といふ番號の下に[illegible]ることになり、[illegible]に堀川監獄に於て服役する身となり、[illegible]たのでございます

この報告を受けたおよしは[illegible]もう仁禮さんと逢ふことは出來ないかと思ふと、谷底へ落されたやうな氣持。堀川監獄へ行つて面會を求めましたが中々面會を許しませぬ。憮然として我家へ歸つて來ると

『今日は、居屋でござい』と一人の居屋が裏口へやつて來た。

護る母性の生理学 ③

◇暑氣◇の此頃朝[illegible]の鈍痛に惱み、發熱で夫を[illegible]送り出すところか御自身の[illegible]ひすら[illegible]を作つてやつとするのがございますが、[illegible]現代不全の子宮の方に多く、[illegible]を劇いで經て血管[illegible]の冷氣に合つて[illegible]し、たとへ[illegible]へ[illegible]い血行が一層[illegible]くなるからの[illegible]な[illegible]婦人が何時かた[illegible]なる[illegible]めないのは[illegible]分が[illegible]くて外の夫の[illegible]が[illegible]らるゝ事があります。不幸な妻です。

◇帶下◇が原因は[illegible]結核性のを除けば[illegible]

◇若い◇と老いて差別なく治[illegible]具合がよく[illegible]明朗になれる婦人[illegible]す。

[illegible]レントゲンの[illegible]的[illegible]法として[illegible]です。ワセトン球は此[illegible]も上手に使用出來る事が第一です。[illegible]も使用して安心で、[illegible]も[illegible]

◇治療◇[illegible]

◇この◇[illegible]

惱みを淸め明朗になる

新潟・大湊　谷塚房子

拜啓先日お送り下さいましたお藥[illegible]下物もなく[illegible]もなく[illegible]き日々を送つて居ります。これも[illegible]て居ります。[illegible]ら一度お手數[illegible]送つて下さい[illegible]

婦人病に衛生的で簡單にできて結果がよく謳る病院でも使はれてる[illegible]明療法

類似品代用品ではダメ正品ワセトン球を

[illegible]で『何球式レ』と御[illegible]芝區通新町十三番地[illegible]へ送料各十五錢加算し[illegible]デパートにも有ります。[illegible]ざし代用品すゝめられ[illegible]できます。[illegible]

牛乳石鹸

牛乳石鹸は

汚れを落す力が強い上に作用が柔和で どんな日やけした肌でも決して荒しません！

これは科學的に純粹なことを實証してゐるものです

正しく溶けてヌラつかず洗ひ流し爽やかな使用感そして後肌を健康に整へます！

牛乳性分が作用する本品獨得の特長です

☆☆☆

木舗 大阪 共進舍石鹸株式會社

イカリソース

日本ソースの草分け

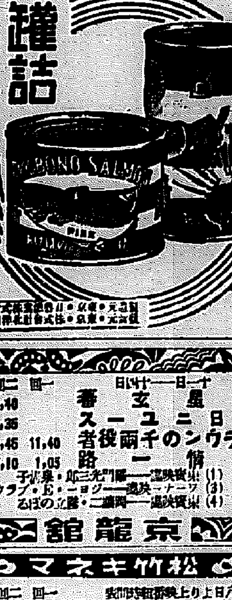

御贈答には

鋭心に相應しい 誠心こめた

あけぼの印 オーロラ印 さけ罐詰

●むつかしい交渉は先づノーシンをのんでから

犬印滋養糖

人工榮養の秘訣

母乳で育つ赤ちやんと同樣にマルマルと肥らせるには牛乳や純粉乳に犬印滋養糖を加へ母乳と等しい榮養價にする事です。犬印滋養糖は糖類中最も優秀な組成を有し之れさへあれば赤ちやんは丈夫に育ちます。

見本說明書進呈

特大　七〇〇瓦
大　五〇〇瓦
小　二五〇瓦

大阪市[illegible]　和光堂

朝鮮みやげの御用は

海市商會へ

京城本町二　電本二五〇

皮膚泌尿花柳病

醫學博士 渡邊晋

京城黄金町入口　日本生命裏

診療　正午から六時半まで　日曜・祭日は正午から診

中西トンテ

基督教のことは京城新生會に

切手[illegible]下さい、[illegible]著「神に從ふ道」[illegible]の冊子を贈呈します

京城府[illegible]町三二　京城新生會

○毎週[illegible]時・毎日曜午前十時より[illegible]

電本1760

角耳式 ゴムベルト

ハイフレックス　ヒコチマユンニダアー[illegible]

[illegible]株式會社[illegible]　湯淺商店

投網釣具

百貨

麻糸製投網五分目　二寸目十二圓五十錢
四分目二寸十六圓　五分目[illegible]
魚釣用網竿十七圓五十錢
[illegible]
京城府永樂町二丁目
吉備商會

武田長兵衞發賣品

わきがと汗止に

爽やかなクリーム

ダモラ

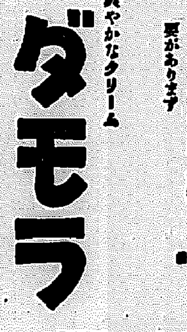

お出かけに、[illegible]の下や[illegible]のまはり、[illegible]の生際など汗の出易い所に塗つておくと汗の出が少くお召物を汚しません

ダモラは同時に、[illegible]（わきが）の優れた[illegible]としても知られ、年々[illegible]しい[illegible]要があります

發賣元　武田長兵衞商店

京龍館

十一日から 愛朝ブラウシ の千両役者 星 ニュース 玄 番

一回	二回	三回
	2.40	6.40
	3.35	7.45
11.40	3.45	7.55
1.05	5.10	9.20

ワカゲキ

八月十日より 制服の處女 花べーアーチ ぬりち トンギ・アー

1.50	6.15	
3.20	7.45	11.00
3.30	7.55	11.10
4.50	9.15	12.30
5.00	9.25	12.40

中央館

十一日から 大感激 六太武の 靑春の 漁 ニュース ギャング イガ・トイレ 道士

第一回 一二、〇〇　第二回 三、〇〇　第三回 七、〇〇

浪花館

八月十日より 旅順港 花嫁八十八夜 からゆき軍歌

朝鮮運輸

元山行　仁川出帆

大和組回漕部

日鮮海運株式會社

松竹キネマ　明治座

八月十日より 夜は必ずニュース G・M・O ミメシを語る 摩と女

一回	二回	三回
11.00	2.50	7.00
11.34	3.24	7.34
1.06	4.56	9.06
1.36	5.26	9.36

朝日座

八月十一日 小林千代子一座

京城劇場

裁判劇

黄金座

八月十一日より 朝日 姉 山ニュース 次郎長 笑は ユーモア

6.40	2.35	
6.50	2.45	11.00
7.50	3.45	12.00
8.00	3.55	12.10
9.05	5.15	1.30
9.05	5.25	1.40

日活　喜樂館

八月十一日 東京 朝 松竹 ・毎日・平 外 デパ・ニュース 要 記活

朝鮮經濟日本會議【6】

牧畜業を興せ
事變によって痛感

御手洗　萩原さん、一體朝鮮に對して日本は經濟的にどういふことを要求してゐるのですか、鑛山あるひは[illegible]、資源とは何と何でせうか

萩原　やはり、いま申し上げましたやうな所からお話がありました通りに何といひますか、日本の經濟ブロック内における朝鮮の占める地位といふ所からその結論は出て來るのぢやないかと思ひますね、でまあ私共は朝鮮に對しては色々な所を聽いてをらないから[illegible]聞つたことは申上げられませぬが、さういふ地位から考へれば今もお話がありました通り人的、物的資源とか、或は金の問題とかといふことに關聯するのでありませうが、まあこれを我々の力でいふやうな極めて通俗的な、平凡な言葉でいへば、日本として朝鮮に對して第一に期待してゐるものは農産物なり、水産物なり、畜産物なりといふ食糧の供給地として相當大きな働きをして貰ひたいといふ點だらうと思ひます、それから第二には野田さんからもお話がありましたが、鑛だとか或は非鐵の金屬だとか、日本の他の地域では産出しないが、或は産出しても少なく應用するといふやうな物資を盛んに増産して貰ひたい、それから更にもう一つ考へなければならぬことは、朝鮮の位置が大陸に對して非常に近接してをりますから、何といひますかな、前線の所謂兵站基地ですか、さういふ點が國防とか北支那の方面に非常に近接してゐることによって……その近接してゐるといふことを利用して[illegible]相當あるのぢやないか、産業方面、軍需工業と申しますか、或は生産力の擴充に付てさういふ方面に付て考へなければならぬのぢやないかと、そんな風に考へてをります、非常に抽象的な、漠然的な考へなんですけれども……

御手洗　今お話の主たるものは食糧問題、それに地下資源といふものとです、その二つですな、さうだありましたかな

萩原　それを何と申しますか、私はから考へてゐるのです、非常に雜駁な考へだけれども、一體日本の經濟ブロックと申しますか、さういふ非常に廣く考へれば將來は日滿支を通ずる商業になるだらうと思ふのですけれども、しかしこの日滿支を通ずる經濟ブロック内においてもそれぞれ朝鮮或はそこの蒙疆、或は滿洲の準備、外の言葉で言へば産業資源の發達の程度の相違、色々な違ひがありませうから、これは同一に取扱はれない問題だらうと思ふのであります、さうすると朝鮮はどういふ所にあるかと言へば、朝鮮は北支とか、滿洲國とか、さういふ方面に非常に近くなつてをりますから、さういふ近いといふことを理由として色々な産業をですね、まあ極く簡單に言へば軍さんの所謂兵站基地としての産業といひますか、生産力の擴充とかと云ふことについて考へて見て貰はなければならぬのぢやないか、かういふ意味です

太田　朝鮮が日本の經濟ブロックの一翼として課せられてゐる役割は相當重大なるものがある、ことに最近滿洲並びに今次日支事變によって更にその重要性は加重されて來たのでありますが、朝鮮としてはあれもこれもと總掛りでなく、課せられた使命の重點に向つて邁進する必要があると思ふ、しからばその重點は何處にあるかといへば、第一は食糧問題であり、第二は産金の問題であり、第三は日本の大陸政策遂行の兵站基地としての重點工業、この三つが主として朝鮮に課せられた使命ではないかと思ふ、將來はともかくとして、この當分はこの三つに向つて官民共に力を注ぐ可きではなからうかと考へてゐる次第であります

安岡　日本が大陸へ發展するため極めて重要な役割を持ち、しかも以來日本では顧られなかつた畜産業をこの際朝鮮に盛んにする必要があるのではないかと考へる、日本は四面海に圍まれ所謂シープロダクトとして企物等を主として魚類に求めてゐたのであるから、畜産に對しては比較的無關心であつたが、歐米各國においては早くから研究が進められ非常な發達を遂げて來てゐる、日本でも最近漸くその必要が認められ殊に今次事變によつて痛感せしめられつゝあるが、大陸經營上にはどうしても缺く可からざる[illegible]、殊に兵站基地としての朝鮮を觀る時は南方において日本の[illegible]が將來は西鮮地方[illegible]において各地方及び北方において[illegible]出來、將來重大なる意義を持つ[illegible]日本の軍需資源問題には[illegible]その必要を叫び大いに世人の[illegible]を喚起したいと思ふ

出席者（發言順）
總督府財務局長　水田直昌氏
貴族院議員　加藤敬三郎氏
大藏政務次官經濟學博士　太田正孝氏（欠席・紙上參加）
日本油脂常務　村山威士氏（欠席・紙上參加）
東拓總裁　安川雄之助氏（欠席・紙上參加）
中外商業新報社長　小汀利得氏
野田經濟研究所長　野田豐氏
拓務次官　萩原彦三氏
總督府殖産局長　片岡勉氏
【本社側】
御手洗副社長
島元經濟部長

『輸出向商品はこれだ』
全鮮で懇談會
貿易協會、斬新な計畫實施

對外貿易の振興策は官民を舉げて研究されつゝある折柄、朝鮮貿易協會では早くも貿易振興具體策を樹立、實行に移すこととなり十日午前十時總督府會議室に本府殖産局を初め、協賛を求めた卸及び海外貿易の指導は先づ相手國の需要する物品またはそれの代用品につき深く研究する必要があり一歩進んでは海外市場における日本品の競爭品を驅逐する心構へが必要であるから、まづ上海北支方面の市場に輸出する各種商品見本を取寄めてゐるが、九月初旬から取寄め終了次第、全鮮主要地に右物品を持廻り各地において貿易懇談會を開催し海外市場の研究會を開催し、海外市場に要求されつゝあるもの或は代用品、第三國との競爭に打勝ち得るやうな新商品等の製造を徹底的に運撥し、もつて産品の製造の選擇を行ひ生産貿易を將來なからしめんとするもので、この計畫は販路機構を擴大し將來は圓ブロック外第三國貿易についても右の如き研究を試みる方針である

かやうな計畫の實行は今だかつて試みられたことのない斬新なものだけにその好果は期待されてゐる

米加は依然
歐濠は下火
＝海外の邦品＝
＝排擊狀況＝

【東京電話】海外における邦品排擊は今後の輸出上に齎らす影響あるための成行きは重視されてゐるが、商工省貿易局に達せる情報によると大體左の如きものである

【一】カナダにおいては勞働組合その他の邦品排擊の傾向があり政府がこれを抑へてゐるものゝ依然排日貨の傾向は強い

【二】アメリカは排商系の勞働組合の邦品排擊が殖に和當活潑であり、大陸の勞働組合も[illegible]傾向があるが、朝野、政府の態度はやゝこれと反對で、あまりよくはない

【三】ヨーロッパにおいては邦品排擊といふよりは、むしろヨーロッパ諸國の貿易不振がヨーロッパ貿易不振の主要原因となつて[illegible]

【四】シンガポールの排日貨傾向は大したものではない

【五】濠洲は最近の日濠通商協定更改とともに排日貨傾向も下火となつてゐる

外債利拂不能など
荒唐無稽なデマ
駐英大使館聲明す

【ロンドン九日同盟】日本が外債利拂ひ不可能のやうな不思議なことを言ひ觸らされてゐるといふ風評が昨日來アムステルダム方面より流布されたが、デーリー・エキスプレス紙がこの風評を大々的に報じたゝめ一時センセーションを捲き起した。帝國駐英大使館商務官川昌二氏は九日同紙にステートメントを發表し日本の財力より見れば外債利拂にはなんらの不安もない、ことさらかゝる噂は根據無稽なりと左の如く言明した

日本は從來外債の利子を徹底して支拂つたことは曾てなく現在將來とも[illegible]この名譽ある記錄を持續することに全力をあげるはずである

東拓、第三回金貸
金取入れ交渉か

金貸金は東拓が一千八百萬圓、鮮銀が一千萬圓をそれぞれ受け入れ其出しに當つてゐるが東拓は既に一千五百萬圓を貸出してゐるので近く第三回貸金取入交渉を要求するに至るものと見られてゐる、また、[illegible]

農作物被害狀況
十二年度【農林局調査】

全鮮における十二年度農作物被害狀況につき本府農林局が調査したところによれば

平北、慶南、全南、全北の順序による總被害面積は二十一萬八千二百六十五町、金額八百八十六萬一千九百七十六圓であつて反當被害額四圓六錢に當る、而して昭和十一年に比較すると面積においては百七十萬八千十五町減、金額では一億二千九十二萬六千四圓減、反當では二圓六十八錢減であるが之は十一年の水害に比し十二年が比較的輕微であつたによるものである

種類別にみれば
◇風水害　二十萬六百餘町八百四十二萬七千二百餘圓
◇病蟲害　一萬五百餘町歩、二十三萬二千三百餘圓
◇旱害　四千二百餘町歩、十三萬七千餘圓
◇旱害　二千八百餘町歩、六萬五千三百餘圓
作物別にみれば
◇水稻　十三萬三千餘町歩、四百九十六萬三千二百餘圓
◇麥類　五萬七千二百餘町歩、二百三十四萬七千五百餘圓
◇雜穀　一萬二千七百餘町歩、八十六萬八千九百餘圓
◇豆類　一萬二千三百餘町歩、五十萬四千五百餘圓

上旬貿易
出超千八百萬圓

【東京電話】十日大藏省の發表によれば八月上旬の對外貿易概算は
◇輸出　七千五百六十二萬圓
◇輸入　五千七百三十一萬圓
◇輸出入合計　一億三千二百九十三萬圓
差引一千八百三十一萬圓の輸出超過である、前旬の出超額一千三百四十七萬圓に比較すれば四百六十四萬圓の出超増加である、なほ一月以降の輸出累計は十五億九千二百八十六萬圓、輸入十七億六千萬圓

朝取取引員　白井商店　電話代表本局二三〇〇

セメント減産率
次期は緩和期待さる

朝鮮における現行セメント限産率三割四分の協定は今月末を以て滿了するので今月中には次期協定（九月より十一月まで）をなし本府の裁定を仰ぐ事となるが半島におけるセメント界の現狀は旺需狀況極めて良好であり、ストック豫想以上減少してをり、殊に內地における水電工事の進捗、各種重工業の勃興による需要が增加し加ふるに中南支、滿洲方面の建設工作開始による大口需要も見込まれる現況にあるので、內地とは趣きを異にしてゐるので更に限產率の緩和が期待されるが、而してその將來時に逆傾向を示すものとその將來の[illegible]の如き高度限産と比較すれば

自轉車卸商組合
暴利取締令懇談

朝鮮自轉車卸商組合では十三日午前十時より京城商議に臨時總會を開き暴利取締令の施行に關して關係當局との間に質疑應答を行ふ

東拓、濟州島に
大牧場を計畫
畜牛を主とする模樣

東洋拓殖では濟州島に大牧場建設の計畫を樹て目下技師を派遣して種々調査中であるが大牧畜牛を主とするもの如く本府との間に買收地その他につき種々打合せを行つてをり準備完了次第着手の見込

東拓三十周年

東拓は本年十二月二十八日が創立三十周年に相當するので目下これが記念事業を研究中であるが時局柄記念式典の相當業績者の表彰が主に止める模樣である

公社債　株式　賣買引受募集
京城府黃金町二丁目一九八
山一證券株式會社京城支店
電話本局二三五一八・二三五二〇・二三〇七
振替京城二八八三

仁川府海岸町三丁目
朝鮮取引所米穀部取引員
○桑野健治商店
電話長三九番・三五九番

京城黃金町
朝鮮取引所
穀物米豆取引員
(イ) 家弓矢一郎商店
仁川府本町

七月鐵道收入

鐵道局七月分運輸收入は引續き堅調を保ちその成績は六百十三萬九千三百四圓となり前年同期に比し百二十七萬三千八百七圓の增額を示し一日平均一哩當りの收入は九十七圓二十四錢でこれも前年同期に比し八圓八十四錢の增收で旅客收入二百九十三萬七千八百八圓で三十七萬九千百六十五圓の增收、又貨物收入も三百七十萬一千四百[illegible]

電話本局② 5155 5156 5157 5159 5150 644 669

京城府明治町二丁目
(ヘ) 秋田株式現物店

(保合千日後二時大引值)▲高▲安

[illegible]	[illegible]

朝取證券引取員
(証) 京城證券
京城府南大門通二丁目
代表電話本局五一〇〇番

鮮滿拓植監事改選

鮮滿拓殖では十日午前十時より銀行集會所に於いて臨時總會を開き一、監事任期滿了につき改選の件を協議した結果、渡邊彌幸太郎氏は重任、同じく監事高濱二郎氏は退任して後任に揚本兩氏（元遞信官僚）を選任した

東滿鑛業處分配

東滿鑛業の子會社たる東滿鑛業會社（資本金百萬圓）はこの程第三次決算を終了し左の如く七分の配當を行つた（單位圓）

當期純益金	九、八五〇
前期繰越金	五〇、五七一
合計	六〇、四二一
これを次の如く分配	
法定積立金	四、〇〇〇
別途積立金	五、〇〇〇
役員賞與金	三、五〇〇
株主配當（七分）	三五、〇〇〇
後期繰越金	一二、九二一

咸北金山は委任經營か

全南東拓は現在東拓上北金山の租鑛權を受けて朝鮮産金の事業を擴張中であるが、東拓もこの上はこれ以上の繁雜を避けて經營を持ちて、これに替ってゐる[illegible]の計畫を進めてゐる、然るに鑛山の事業は本年末を以て四十一萬圓の經營を整理する方針であるが、その經營如何によって[illegible]

株式（十日）

朝取短期

銘柄		寄付	大引	高值	安值
[illegible]		[illegible]	[illegible]	[illegible]	[illegible]

大株長期

銘柄		前寄	前引	後寄	後引
[illegible]		[illegible]	[illegible]	[illegible]	[illegible]

大株短期

銘柄		寄付	大引	高值	安值
[illegible]		[illegible]	[illegible]	[illegible]	[illegible]

東株長期 / 東株短期 / 東株短期賣介 / 東京現株

銘柄		前寄	前引	後寄	後引
[illegible]		[illegible]	[illegible]	[illegible]	[illegible]

正米（十日）

朝取仁川 / 大阪期米 / 東京期米

限月	前場	後場
[illegible]	[illegible]	[illegible]

商品（十日）

大阪綿絲 / 大阪期米現合 / 横濱生絲 / 大阪綿花 / 大阪人絹

限月	寄	引
[illegible]	[illegible]	[illegible]

外爲（十日）

[illegible]	[illegible]

金融（十日）

[illegible]	[illegible]

株式
二大材料に板挾み
程度の閑散

前場　前日來の手控へ氣分は[illegible]けず寄付は二十日前後から[illegible]と半島にある大勢の反映して[illegible]小物は[illegible]

後場　前股は引き續いて[illegible]大勢は[illegible]

小口消極商内

外交交渉の行惱み[illegible]問題の不[illegible]から大手筋は[illegible]小口筋の商内に限られて依然閑散の域を脫せぬ[illegible]

明治町憂書

金東亞證券　現物部　短期部

押目には買氣

小口筋の買物に押目が[illegible]化して[illegible]

大原證券會社

本日ノ動キ

[illegible]	[illegible]

砂糖株に買氣
現株氣配

(ヘ) 源山本源作商店

板挾み焦付く

對ソ問題、漢口陷落と[illegible]二大難關材料に板挾みとなつて氣迷ひは益々深刻化し今日あたりはピタと[illegible]

朝鮮に誇る證券市場　朝鮮取引所　清算取引にも實物取引にも　都館入旬報　二田原レポート　申込無代進呈

朝鮮取引所取引員　二田原商店

三和株式現物店　京城府明治町一丁目　電話本局② 代表 6101 6102 6103 6104 6105 3922

八月十日

[illegible]	[illegible]

投資會社の設立案擱坐す

三千萬圓の東洋拓殖投資會社設立案が[illegible]の反對にあつて頓挫せるあとこれに代るものとして[illegible]

米期
閑散に焦付く
目先周調か

前場　今朝の閑題の[illegible]

後場　[illegible]

東京國債

[illegible]	[illegible]

早魃懸念擡頭

相場は仕手の氣迷ひと前途の[illegible]

新規商內皆無

現在の相場を政府の公定價格に比較すると[illegible]

高値を殘す

この相場を先行掛にかけ[illegible]

穗落

◇半島の牛豚[illegible]

◇[illegible]

仁川穀物出入【十日】

▲移出[illegible]

一般商品市況

[illegible]	[illegible]

京城朝鮮物價

[illegible]	[illegible]

米界

大感

京城日報 朝刊
日本朝夕刊共十四頁

寄贈 13.8.15 帝國圖書館

涼風颯爽 旭町 川長 爽味萬斛

畏し天皇陛下

海の荒鷲の狀況を天覽

横須賀、木更津に行幸遊さる

【東京電話】天皇陛下には今次事變に輝かしき武勳を樹てつゝある海の荒鷲の狀況並に航空訓練の狀況を天覽あらせられるため、十一日午前九時略式自動車御鹵簿にて葉山御用邸御出門横須賀海軍航空隊に成らせられ次いでお召艦に召され海路千葉縣木更津海軍航空隊に行幸あらせられる

この日 横須賀軍港碇泊の各艦は午前八時より午後五時まで滿艦飾を行ひ横須賀より木更津航空隊に御進發のお召艦及供奉艦山雲は[illegible]に碇泊し行幸を仰ぐ海軍航空隊の正門前には高柳大佐指揮の海軍陸戰隊、同大隊外若兵職より[illegible]の儀仗兵と共に整列御奉迎に任じ航空隊長[illegible]郎中將は天覽の光榮に浴すべき各部に命じて輝かしき擊墜力と人力の精粹を發揮せしめ

これぞ我が海の荒鷲を育成する技術の[illegible]として[illegible]の設備を全くして御待ち申上げる

陛下に は午前九時三十分軍港碇泊の各艦より打出す皇禮砲殷々たる裡に航空隊に御着、隊内便殿にて[illegible]御少憩の後米内海相、長谷川横須賀鎭守府司令長官、吉田軍令部次長などに賜謁、また航空廠各部長、鎭守府參謀、御召艦司令、艦長などにも拜謁を賜つた後隊内隈なく御巡覽遊ばされて再び便殿に御少憩、午前十一時三十分同所御發、[illegible]前棧橋へ玉歩を運ばせ給ひ御召艇にて御召艦山雲に乘御、錨鎖を樞頭に繰させ給ひ供奉艦山雲を從へさせられ午前十一時四十二分皇禮砲殷々と轟き乘員の登舷禮を行ふを聞はせられ、長浦海を御出發、東京灣を横斷して木更津港に御入港、[illegible]

皇禮砲 發射艦の[illegible]午後一時三十分御上陸、同一時四十五分木更津航空隊へ行幸あらせられ、同隊にて世界の戰史に輝ける我が海の荒鷲航空操作の[illegible]を御覽遊ばされた後、午後二時四十五分同隊を御發、再び御召艇にて御召艦に御[illegible]同三時御發同四時[illegible]見埠頭に御上陸、長谷川司令長官御先導、[illegible]海軍各部長官、所[illegible]供奉中上げ同午後四時二十分頃御出發御歸途、葉山御用邸へ還幸あらせられる御豫定に承る

板垣陸相 葉山御用邸伺候

【東京電話】板垣陸相は十日午後二時五十二分東京驛發電車にて葉山御用邸に伺候 天皇陛下に拜謁仰付られ所管事項に關し委細奏上 御下問に奉答して御前を退下した

四、五十萬の大軍を

湖北、江西の陣地に集中

武漢防衛に乾坤一擲の布陣

【九江十日同盟】九江陷落に狼狽した蔣介石は大武漢防衛の外廓かつ廣漢線に至る動作を障り今や九江、南昌長沙及び漢口を貫く三角地帶に未曾有の一大陣地と化した感がある、特に揚子江を挾んで北は大別山系の天險より南は丘陵地帶の鐵綱せる地形を利用して外廓線の設計指揮の下に構築され、た堅固な陣地は數段に分れ蜿蜒の如く連續する日本軍を阻止せんと必死の防備陣を張つてをり、右の湖北江西兩省に跨る防衛陣地に集結した敵の大軍は無慮四五十萬に達すると云はれて居る、右大軍の内、揚子江以南に廿七個師九江前面には張發奎麾下第四軍團軍の師徐源泉の軍隊を交へて布陣して居る事は確實とされて居る

市民は不安に全く戰々兢々たる有樣である

松井命中將

神戸に向ふ

【門司電話】國際第一級の重任にあつて赫々たる武勳を樹て今回西部防衛司令官に榮轉の松井命中將は、十日朝大連から日滿連絡船黑龍丸で門司に歸還神戸に向つた、來る十二日朝晴れの入京をなす筈である

海の荒鷲

中南支を猛爆

【上海十日同盟】八月十日正午(海軍省發表)— 昨九日海軍航空隊は中支方面において青安府附近を攻略せる外大湖西方地區における敵陣部隊を各所に爆擊し殊に多大の損害を與へたり、また江上艦艇攻擊に向へる部隊は南寧下流に於て軍用汽船一隻を擊破これを撃沈せしめたり

廣東方面の軍事施設攻擊部隊は左記を攻擊せり

一、廣東市内石牌附近及びその附近の軍事施設を爆擊大破す

二、粤漢鐵道

(イ)西村軍用貨車群を爆擊、貨車十數輛を爆破粵路數ヶ所を切斷す

(ロ)江村軍用列車を爆擊貨車數輛を爆破線路數ヶ所を切斷す

(ハ)軍田附近鐵橋の一部を爆破す線路三ヶ所を切斷又は頗迄せしめたり

四、廣九鐵道

石碑附近線路數ヶ所を切斷軍需品格納庫を爆破、炎上せしめたり

五、白雲飛行場

格納庫一棟を爆破し格納物は猛烈に炎上せり

遡行する日本人に對してけちの案めにより工作員勤務ではない、なほ九江附近を陥す事となつた、なほ九江の日租界地は總崩壊りしきり猛風を交へて激しい光景を呈したが周囲の勢は計畫に絶するものがあつた

浙贛鐵道をも破壞

無益の防備に死物狂ひ

【上海十日同盟】蔣介石はさきに九江より沙河附近に至る間の南潯鐵道のレールを取外し我軍の進攻を阻止してゐるが、その後杭州より南昌を經て株州に連絡する浙贛鐵道の破壞を命じて同線杭州起點江邊驛より湖山、臨浦、眉池に至る間の線路はすでに完全に破壞され、今回さらに蔣介石の命により眉池驛より義烏を經て金華に至る百キロの鐵道を破壞したことが判明した、この結果浙贛鐵道は金華驛が起點となり八月一日より江西省南昌まで一日一回の運轉を行ふのみとなつた斯くの如き鐵道の破壞は益々我軍の猛進擊を恐れ自己の安全を顧んで、如何に無益の防備に必死となつてゐるかを窺はしむるものである

大公報香港で發行

【香港十日同盟】事變前まで上海及び天津で發行されてゐた蔣介石擁護紙大公報は、上海陷落後漢口に移轉發行を續けてゐたが、漢口陷落切迫により來る十三日の上海戰闘記念日を機會にいよいよ香港で發行することに決定した

節約宣傳週間

漢口で擧行

【ニューヨーク九日同盟】九日ニューヨークに達した、U・P漢口電報によれば、抗日戰に最後の足掻きをみせてゐる漢口において八日節約宣傳週間並に民衆大會を舉行され、約一千名の各地代表が參集して示威行列や合衆合唱で氣勢をあげた

物々しい上海

戒嚴は本格的

【上海九日同盟】八・一三記念日の戒嚴は九日より愈よ本格的となり共同、フランス兩租界は主要道路を除いて大部分租界境界に鐵條網を以て封鎖し裝甲自動車、武裝自動車等が市中を絶間なく巡邏して全市は物々しさを再現してゐる、兩租界當局が暴動不祥により疑似した支那人は二百數十名に上り虹口江灣地區維新の政府その他重要機關の前には土嚢陣地を築いて萬一に備へ各種憲兵警察は不逞支那人の檢擧に全力を注いでゐる、この態勢は十三日の記念日を過ぎるまで續けられ十三日當日は租界内を

貴陽の動搖

漸次深刻化す

【上海十日同盟】貴州省貴陽よりの報道によれば、我が揚子江溯江部隊の急速なる進擊と漢口政府の奥地遷入から貴陽の動搖も漸次深刻化しつゝある、即ち城外一帶に亘り盛んに防空壕の開鑿が行はれてゐるが、これは何れも全く氣休めの程度で一度雨が降れば水浸しとなり全く用をなさぬもので ある、避難民は連日何處からとも なく流れ込み相當資産を有する者さへ住宅難に悩んでゐる狀態であるが、避難民の中からコレラを發生し蔓延しつゝあり省立病院及び兵站病院の外病院らしい病院がないと云ふから手の施しやうもなく

第二次論功行賞

動章傳達式

【東京電話】賞勳局では十日午後二時より總裁室において下條總裁以下賞勳局幹部列席の上御沙汰あらせられた支那事變第二回論功行賞の恩典に浴した故見森中佐以下陸軍二千三百六十名、海軍六十六名の勇士に勳章勳記功記並に御沙汰勳傳達式を行つた、なほ右勳章は近く陸海軍より勇士の家族に傳達されるはずである

閑院總長宮殿下

葉山御用邸御伺候

【東京電話】閑院參謀總長宮殿下には十日午後三時二十四分東京驛發電車にて葉山御用邸に御伺候、天皇陛下に拜謁、御所管事項につき奏上遊ばされた

山西省の確保迫る

森本、岩切、○○の各部隊

敵の據點を矢繼早に潰滅

【北京十日同盟】山西省南部における蘆城潞洲は黄河の線一帶を目指し急進に進展しつゝあり、山西省確保の日は目睫に迫つた森本部隊は七日朝曉から張店鎭（夏縣南方）の東方に陣地を占據せる四川軍第百四、百七十六兩師以下約三千の敵を攻擊、長さ二里にわたに進出、茅津東北方二里の地點でる頑強な陣地に據る頑強な敵の抵抗を排して八日南方南庄に進出し敵を潰走せしめ九日から引續き果敢な追擊を敢行一氣に黄河岸不批約四百西方樊橋鎭附近で付陣地を占領せる敵約三百を殲滅せしめた

張店鎭における敵遺棄死體二百五十、また○○部隊は八日侯氏南方二里半鋪附近及びその周隍にあつた約四百の敵を攻擊、九日朝來龍首（絳縣西方五里）を包圍攻擊し敵に多大の損害を與へた、敵の遺棄死體は約四百、一方岩切部隊、○○部隊の快速なる南下進擊に全山西の敵遂遮中、平陸、芮城、蒲州などの極く小地域を餘すのみとなつた

中村軍司令官、毛號指揮官一行を招待（右端は昨夕第司令官官邸にて）

ソ軍砲兵を制壓

好天氣なるもソ機飛翔せず

陸軍省發表

【東京電話同盟】陸軍省十日午後六時發表—午後三時三十分頃までの狀況左の如し

張鼓峯附近の我軍とソ軍はわれと約五十米を距て、相對峙しをり、ソ軍兵力は歩兵二大隊なり。五十二高地及び沙草峯方面には變化なし

一、本朝來及び下段峯には殆ど砲擊を受けつゝあり

へ、わが砲兵は準備中の兆ソ、現ソ軍砲兵を制壓中なり。なほ天氣良好なるもソ軍機は飛翔せず

わが守備隊より直に酒井少佐の指揮する一隊が現場に急行附近守備隊並に警察隊と協力匪賊を包圍し匪賊と猛烈な銃火を交へ匪賊及び内人數十名を捕へ十名を射殺したが殘餘の匪賊及び投獄囚は夜陰にまぎれて逃走した、右襲擊した匪と誤い謀謀あるものの如く匪等一味の入獄囚の奪還を企てるに共に、他の入獄囚をも誘致せしめ我等の當直手段たる天津市中の治安を攪亂せしめんとしたものたる事が判明した

何れも我護兵と支那側警察で夫々日下嚴重取調べ中であるが其計畫的行動より見て本事件は明かに最近東北地區一帶に入込んだ共産

匪賊百十數名

監獄を襲擊

天津攪亂を企つ

【天津十日同盟】八日午後十一時頃百十數名より成る匪賊が突如天津支那街西端の第三國監獄を襲撃し銃火をもつて獄卒中の獄官を殺戮し約三百名の囚人を脱獄せしめた事件があつた、急報に接した

スープがあっても

肉やパンがない

米紙ソ聯脱走兵の記事で賑ふ

【サンフランシスコ九日同盟】サンフランシスコ市發行の各新聞紙は張鼓峯事件に對し多大の關心を寄せてゐるが、大部分張鼓峯は滿洲國内にあるとの日本政府の主張を掲げ、更にソ聯邦が侵略者で日本は防衛者だ」と力說してゐる新聞も三紙あるが、九日の各紙は悉くUP特派員ホワイト氏の日本本社同盟通信記事を報道として、ソ聯脱走兵二名との會見記事を掲載して紙面を賑はしてゐる、ホワイト氏の報道要旨左の通り

余は日本軍司令部の許しひき二名の若いソ聯脱走兵と會見する事が出來た、彼等は日本軍からよい待遇を受けてゐるやうだ、余に對し彼等は次の如く語つた

われ／＼のスローガンは自由の祖國防衛にあるが牛や豚やその上納金で殺はれた、現在われ／＼兵卒には如何して祖國を防衛する事が出來よう

赤軍の士氣は到底し若い士官ですらいざ突撃の場合には落伍してゐる、士官の生活はよいが兵卒は十分食ふ事も出來ぬ、スープがあつても肉がなかつたり、お茶があつてもパンがないといふ有樣だ、從つてわれ／＼は異口同音に自由のために戰つてゐると言つてゐるが突擊となると續々落伍する

總動員法一部發動の

二案を上議、可決

審議會第一回總會を開會

【東京電話】國家總動員審議會第一回總會は、十日午前九時四十五分より首相官邸に開會、總裁近衛首相及び木戸厚生相、池田藏相始め十名出席、陸海軍首腦部の總動員審議會幹事長ほか青木企劃院次長より物資動員計畫及び最近の貿易狀況について熊谷厚生省職業部長より勞務調整等の實施狀況についてそれ／＼說明ありたる後、國家總動員法一部發動に關する

一、醫師藥劑師歯科醫師看護婦の職業能力申告に關する勅令案要綱（總動員法第二十一條）

一、諸學校卒業者の使用制限に關する勅令案要綱（總動員法第六條）

を順次上議審議を進め、右二案とも可決した、よつて政府は同局において右勅令案の條文整備をなし出來得れば來る十九日の閣議に附議決定し上奏、御裁可を仰ぐこととなつが、右勅令公布の期日は大體本月下旬となるはずである

總動員法一部

發動勅令案要項

【東京電話】十日の國家總動員審議會總會で可決された國家總動員法第六條及び第二十一條一部發動に關する勅令案要項は左の如くである

諮問第一號 醫師・齒科醫師・藥劑師・看護婦の職業能力の申告に關する勅令案要項

第一、申告義務者は内地に居住する醫師・齒科醫師・藥劑師・獸醫師・看護婦・產婆及び看護婦と陸海軍々人にして現役中または戰時もしくは事變に際し召集中のもの及び陸海軍々屬はこれを除くこと

第二、申告事項は左の如く定むること 一、氏名・二、男女の別、三、出生の年月日、四、本籍、五、住所、六、兵役關係、七、登録番號または免許番號、八、勤務能力、九、學歴及び職歴、一〇、就業の場所、一一、現に從事しをれる業務の關係、十二、俸給々料等を受くるものならばその額、十三、健康狀況特に總動員業務從事に關する支障の有無、十四、配偶者の有無及び現に扶養するものの數、十五總動員業務從事に關する希望、十六、その他命令をもつて定むる事項

第三、申告は昭和十三年度を第一回とし爾後各四年毎に一回八月一日現在より同月十五日までにこれを行ふこと

前項の申告をなすべき年の八月二日以後において新たに申告をなすべき義務を生じたるものは次の八月一日現在より同月十五日までに申告をなすこと

第四、申告は就業地（就業地なき時は住所）を管轄する地方長官に對しこれをなすこと

第五、地方長官は申告義務者の職業能力に關し檢査をなし、また は申告に關し報告を徵し得るものとすること

第六、昭和十三年に限り申告期日を十月十五日現在より同三十一日までとすること

第七、外地に於ても前各號に準じ本制度を實施すること

諮問第二號 學校卒業者の使用制限に關する勅令案要項

定例内政會議

【東京電話】十日の定例内政會議は午後一時より首相官邸に開かれ近衛首相以下末次内相、荒木文相など出席説明しこれを中心に當面の諸問題について意見の交換を遂げ午後二時過ぎ散會した

—人—

◇新飯塚二郎氏（本府技師）到任挨拶の爲十日來社

◇石田正一少佐（南京省兵務部）[illegible]十日來社

◇二宮治重氏（朝鮮拓殖株式會社）渡滿移民訓練所その他視察のため十一日午前八時二十五分京城發北鮮地方へ

東西南北

日赤朝鮮本部が仁川月尾島で開いてゐる虚弱兒童の臨海保養所は非常な好成績で四日終了した、第一部は百名の男女兒童が平均五百瓦から一貫の體重増加を家庭を驚かせてゐる、ところが或る日岡本部に一通の投書が舞ひ込んで曰く『非常時の折柄博士だの何だのと云ふ連中が避暑の方便に始めた臨海保養所なんて遊び半分はあつさりやめたらどうだ』に吉田參事もこれには困つて『保養所と云ふ名前が誤解を招くのでせうか、遊暑どころか一同が不眠不休でやつてゐる仕事で、入所式の頃は必ず三人や五人は卒倒する子があるのに僅か二週間で見違へる程な健康體になつてゐるのですが、家を留守にしても世話人の名前はなしにまあ一度見てくれさせんか』と悲鳴をあげてゐる

滿獨通商協定

近く正式調印

【新京十日同盟】滿洲國政府は滿獨通商交渉の締結に成功し滿洲國は獨逸の外國貿易關係を樹立した滿獨兩國政府は、更に兩國貿易關係を事實に即して調整し兩國經濟提携の不動の基礎を確立するため滿獨貿易協定の改訂をなすべく七月六日以來ターール駐滿ドイツ通商代表との間に約一ヶ月の折衝を續けて來たが、この程兩國政府間に完全な意見の一致を見るに至つたので、來る十五、六日頃通商協定の正式調印をなす事となつた

兩國公使交換

九月末實現か

【新京十日同盟】滿洲國政府は呂榮寰氏を駐獨初代公使に任命したが、ドイツ側でも駐滿初代ドイツ公使のアグレマンを求めてゐるので滿獨兩國の公使交換は九月末か十月はじめに實現するものと見られる、なほクール駐滿ドイツ通商代表はドイツ公使館開設後も駐在し滿獨貿易關係の事務を執り引續き使を補佐するはずである

第一、厚生大臣の指定する大學、專門學校、實業學校その他これに準ずべき各種學校において厚生大臣の指定する學科を修めて卒業を爲す者の雇傭につき必要の學校に對して厚生大臣の認可を受けしめること

第二、厚生大臣の認可の申請について不正又は虚偽の事實ありと認めたる場合は認可したる人員を減少し又は認可を取消すことを得ること

第三、厚生大臣は卒業者の使用に關し報告を徴することを得ること

第四、外地においても前各號に準じ本制度を施行すること

東海讀讀工業株式會社 (TKI)
トルベンイコ
トルベVンイコ
京城出張所 電本局②三四五二番

日本評論社新刊
目錄進呈

東京帝大教授 荒木光太郎編
インフレーション
四六判上製 四五〇頁 定價三・〇〇 送料一二
今日ほどインフレーションの本質を眞劍に吟味し檢討し以てその禍害を防止すべき必要の時はあるまい。戰時經濟の目的遂行如何は一にこの問題に依存するに至つた。されば本書によるインフレーションの理論と實際の兩方面よりの剔抉は、その本質、機構、形態の基本的認識を通じ適切十全の準備對策を提示するであらう。
インフレーションの基本理論……荒木光太郎
インフレーションと貿易……猪谷善一
インフレーションと財政……増地庸治郎
インフレーションと生産統制……谷口吉彦
インフレーションと工業……小島昌太郎
インフレーションと證券市場……向井鹿松
インフレーションと農業の問題……東畑精一
インフレーションと景氣……田中金司
インフレーションと中小商工業……鵜田鐵太郎
インフレーションと國家資本……土方成美
事變下の中小商工業問題……中西寅雄
インフレーションと國防經濟……金原賢之助
インフレーションと金融……高垣寅次郎
インフレーションと勤勞階級……[illegible]

關西大學助教授 田畑忍著
帝國憲法條義
菊判上製 四四六頁 定價三・五〇 送料・一四
憲法攻學には、憲法史の研究も必要であれば、外國憲法及び外國憲法理論の研究も徒らに輕視されてはならない。しかしそれのみでは日本憲法の正しい理解は決して望まれない。日本憲法を正しく理解し、その固有性を把握するには、維新以來の日本憲法史の成果たる帝國憲法の解説を以て開展する。[illegible]

鈴木直人著
化學工業概論
菊判上製 六〇四頁 定價五・〇〇 送料・一四
化學工業は近代人の生活に重要な關係を有する。のみならず、國防も産業もこの工業の充分なる發展なくしては完全たり得ない。本書はこの化學工業なるものの性質及び現狀の大要を述べ、專門的知識の發達に益する讀者にも興味あるもの。斯界の最高權威により成されたわが化學工業が誇る決定的にして最後の名著である。

鮮滿の讀者のために
特に第一回より取扱へ御需めに應じます。
新法學全集
末弘嚴太郎責任編輯
京大、東大、帝大教授、博士
法科大學の畑放ノ法律學の大衆化ノをモツトーに本全集は回を重ねるに從つての好評絶讚、我國新進最新の學説が滔々と刊行されて行くその陣容は、法學界の驚異といふべきでせう。
菊判上製 各冊平均四五〇頁 分賣價一・五〇 送料各冊・一四
内容解説申込次第進呈
第二十六回まで既刊

金原賢之助著
國防經濟論
四六判上製 四一〇頁 定價二・〇〇 送料・一〇
戰爭と財政……高木壽一
戰爭と金融……金原賢之助
戰爭と物價……鈴木武雄
戰爭と勞働……風早八十二
戰爭と食糧……東畑精一
戰爭と貿易……野崎龍七
戰爭と産業……近藤康男
戰時的經濟統制の諸相を戰時經濟動員と之の過程、其後行との相關關係等、全時戰爭下の種々の現實に鋭きメスを入れて戰後に示す問題作！

難波田春夫著
國家と經濟 第二巻
菊判上製 三四二頁 定價二・六〇 送料・一四
『ゾムバルトの三つの經濟學にも比すべき』方法に於て經濟學の既成體系を清算し、國家と經濟なる最も現代的な深き新しい問題を第一卷に於て提出した著者は、第二卷に到つてこの問題解明へ決定的な第一歩を踏み出す。それは「古典に於ける國家と經濟」と副題せられ、古典を手掛とした其所に描かれてゐる國家と經濟の理念を、類ひなき炯眼と豊かな構想とによつて見事に再現したものである。かつて本書の内容をなす論文が東大經濟學會雜誌に連載せられた時、それが『從來の水準を拔いた極めて貴重な收穫』であり「理論家にも實證家にも限りない示唆を與へるであらう」と評せられた事は、本書が如何に高き革新的な價値を有するかを證して餘りあるものであらう。

厚生省醫務局長 鈴木宗正著
新工場經營論
四六判上製 三四六頁 定價一・八〇 送料・一〇
日本の多くの工場を數ヶ年にわたつて實見し研鑽して來た著者が、その尊い體驗と學識から歸納して明日の工場經營に新しい進路を顯示する一の革新的提唱——わが國の實情に添はぬ外國の分析的演繹的工場管理の文獻にのみ學んでゐた從來の架空的方法を粉碎して、眞の國柄に即應した日本的工場管理法の確立を說かれる著者の功績は大きい。本書が工場經營の刷新は勿論、福利施設の完備を期するに唯一無比の好資料たるは斷じて憚らぬところである。

社説

伊國軍艦を迎ふ 防共陣營愈よ強化

同邦イタリー極東艦隊ライモンド・モンテ・クッコリ號が八日仁川に入港、更に來る十六日には、クッコリ號と入れ替りに、レパントー號が入港し、何れも數日間滯在して、その間種々親善の交歡を試みるといふことは、まことに嬉しいことである。

日本とイタリーとの關係が、近來ますく緊密の度を加へ行くことは、世界平和のために欣賀に堪へざるところである。而して、先にアウリッチ使節を團長とする親善使節の來朝あり、次に經濟使節團の渡朝があり、今また艦艇の來航せられたることは、兩國親善の上に一層の拍車をかけたものと云ふべきである。

イタリーの日本に對する好意は、こゝに一々例證するまでもなく、日本國民のすべてが既によく知つてゐるところであり、事變以來あからさまに表現した諸言動は、實際感謝措かざるところである。而して、兩國民の接近の機會は、ますく兩國の提携を深くするものであつて、我等は心からこれを喜ぶものである。

日獨伊の防共陣成立以來、世界の情勢は急速度に、また急角度に變化し來れることは、時勢の動向を明示するものであつて、凡そ世界の歴史に通じ、情勢を洞察するほどのものは、その傾向について悟るところあつてはならないのである。

この防共陣こそは、世界の平和を保障し人類の眞の幸福を招來するものであつて、東西一貫、乾坤一如、不斷不變のものである。心ある國々は、宜しく此の動向について省察するところあるべきであつて、我等は進んで彼等の蒙を啓いてやるところがなければならぬ。

日に深まり行く日伊の國交、日獨に堅固になり行く防共陣、これこそは、今日なほ未だ定まらざる世界の混沌たる情勢に對して、希望と光を投げるものである。この意味に於て、我等は今こゝにモンテ・クッコリ號を大歡迎すると同時に、相攜つて全世界に向つて、防共陣の眞の姿と眞の精神とを提示するところがなければならぬ。

即ち我等は双手を擧げ、兩國々旗を振つて艦艇の誠意を表明すると同時に、力強く新時代の黎明につき諭へ、防共陣の理想を示し、その精神とその實力とを世界に示すところがなければならぬ。即ち我等は單に今、艦船に歡迎の誠意を示すに止まらず、その誠意の存するところを、はつきりと全世界の列國に認識せしめなければならぬ。

イタリー軍艦乘員諸君士は必ずや我等のこの心の存するところを諒解し、その誠意を受け容れられること、信ずる。

銅使用制限改正 規則(府令第百六十號)公布さる
八月二十五日から實施

銅使用制限に關する改正規則は府令第百六十號、十一日附官報を以て公布され、來る廿五日より實施されることゝなつた、改正府令左の如し

第一條 本令に於て銅合金と稱するは銅(赤銅、丹銅、黄銅(前各を含む))洋銀(洋白)、四分一(朧銀)白銅及赤銅を謂ふ

第二條 銅(屑及故を含む以下同じ)又は銅合金(屑及故を含む以下同じ)は之を建築物の門、扉、屋根、庇、水切、雨押、木口隠、樋、化粧瓦、羽目板、下見板及抉壁を含む)烟突、排氣筒、作品、欄干、押板、破風止金物(保護金物)、方立、コーナービード、仕切用金物(カウンタースクリーンを含む)手摺、摺子止、目地、妝事盆(調理盆を含む)流場(流槽を含む)又は壁、天井、庇廻り等の裝飾金物(グリルを含む)として使用することを得ず但し特別の事情に依り道知事の許可を受けたる場合は此の限に在らず

第三條 前條但書の許可を受けんとする者は左に掲ぐる事項を記載したる許可申請書を道知事に提出すべし

一、銅又は銅合金の種類別使用數量(前條に規定する用途別に記載すべし)
二、銅又は銅合金を使用せんとする事由
三、建築物の位置
四、建築物の用途
五、建築物を建築する場合に在りては工事着手及竣工の豫定時期
六、請負人あるときは請負人の氏名又は名稱

第四條 銅又は銅合金は之を朝鮮總督の指定する物品又は其の部分品にして輸出品、(關東州、滿洲國又は中華民國に輸出するものを除く以下同じ)又は其の部分品に非ざるものの製造(加工を含む以下同じ)に使用することを得ず但し左の各號の一に該當する場合又は特別の事情に依り道知事の許可を受けたる場合は此の限に在らず

一、法令に依り製造を要するものの製造に使用するとき
二、學術研究、試驗又は標本の用に供するものの製造に使用するとき
三、美術工藝品の用品等の製造に使用するとき
四、鍍金用又は消、紙、絲、粉若は液として使用するとき

第五條 前條但書の許可を受けんとする者は左に掲ぐる事項を記載したる許可申請書を道知事に提出すべし

一、製造する物品の名稱及數量
二、銅又は銅合金の種類別使用數量
三、銅又は銅合金を使用せんとする事由

第六條 輸出品又は其の部分品として銅合金を使用して第四條の規定に依り朝鮮總督の指定する物品又は其の部分品を製造せんとする者は豫め左に掲ぐる事項を道知事に屆出づべし

一、製造工場の名稱及所在地
二、製造する物品の名稱及數量
三、銅又は銅合金の種類別及使用數量
四、製造する物品の相手方別販賣豫定數量

第七條 第四條の規定に依り朝鮮總督の指定する物品又は其の部分品にして輸出品又は其の部分品として銅又は銅合金を使用して製造したるものを讓受けたる者は之を本邦、關東州、滿洲國又は中華民國に於ける消費に充つる爲め販賣することを得ず、但し特別の事情に依り道知事の許可を受けたる場合は此の限に在らず

附則

本令は昭和十三年八月二十五日より之を施行す

本令發布の際現に第二條の規定に依り新に制限を受くるに至りたる用途に銅又は銅合金を使用中の者に在りては其の使用に付本令第二條の規定を適用せず但し本令施行の日より一週間以內に第三條に掲ぐる事項を道知事に屆出づべし

從前の第四條の規定に依り道知事の許可を受けたる者本令施行の日の前日迄に當該物品又は部分品の製造を完了せざるときは許可は其の效力を失ふ

使用制限物品

アイロン、油差し、安全剃刀及同容器、梯子、犬用金具、印形、印形入れ、インク入れ(インクスタンドを含む)打抽、腕時計バンド、腕輪、粉具容器、エレベーター(工藝品用のものを除く)煙突、給茶金具、給茶削り類の通帳留、沈時計、押板、插、盥、オペラグラス、カーテン金具、カード立、カードリング、鏡金具、花器、角砂糖挾、カクテルセット、樂譜臺、傘立、飾棚、菓子型、菓子器、菓子裝飾器、家庭用懷中電燈、家庭用電話機、蚊帳金具(蚊帳及鍍前を除く)カフスボタン、鑑札、金庫口金具、裝飾品紙挾、紋掛釣手、紋掛器、カラー止め、カラーボタン、カレンダー金具、皮細工、玩具、觀賞用魚類容器、(寶飾、喫煙用器具(煙管、パイプ、ライター、灰皿、急須シガレットケース等)鏡、裝飾金具、金庫(手提金庫を含)室氣鋲(工藝鑄造及細工のものを除く)厨入れ、果物容器、靴下止金具、靴型、頸飾、クリップ類、化粧用具又は化粧用具の容器(口金を含む)下駄又は草履の裏金、蹴板、建築物の柱、壁、天井、庇廻り等の裝飾金物(グリルを含む)コーナービード、コーヒー沸し(工藝品用のものを除く)

廣告用文字、梯子及パンチングメタル(ステーを除く)香水吹金具、交通標識、水入器、氷挾、香爐コップ、茶筒類並に同蓋、粉皮器、鈸(工藝用のものを除く)五徳、子供用乘物・コハゼ、御飯蒸器、ゴルフ用具、コンパクト、硯、欄、皿、自轉車立、シャープペンシル(鉛筆)、寫眞立、瀨斗、賞牌、商品陳列器具、食器掛金具・食卓、書類入籠、状差盆(調理盆を含む)、スキックボード・吸取器、スタンプ臺、仕切用金物(カウンタースクリーンを含む)、煙草入れ、額縁擱用三脚、十能(率十能を含む)・状差、眞鍮、錠前の座玉(錠受け形を除く)、燭臺、炊事用ボール、水筒、硯水入れ、ステッキ金具、ストーブ、スプーン、ズボン伸張器、スライドファスナー、船舶用、防火管制用、劇場用及競技用時計附用以外の測器具及計算器(通信部分、照明部分を除く)洗面器、貯金箱の心棒、卓上呼鈴、煙管、衣裳入箱、衣紋掛、本箱(書籍箱を含む)、引出、ストロー立、定止、ズボン吊金具、清涼器、屏風器(工藝品用のものを除く)・抽出み大根等の下金、玉子燒器、煙草盆、茶托、机等の金具(鍵前及錠前を除く)裝身具前飾金物、蓄音機茶こし、茶、瓶、茶焙じ、帳面(ルーズリーフノート及スプリングノートを含む)金具、鳥籠、置時計用水筒及油壺、電氣器具、電氣掃除器、朝鮮食器類、茶漉し入れ、茶掛、茶道用風爐釜、提灯金具、貯金箱、散髮鋏、用手洗器、電氣爐、電氣七輪、電氣足爐器、天火、ドアークローザー及フロアヒンヂ、ドイレットペーパーホルダー、ロン、便器、ベン皿、ホールスタンド、帽子、帽掛等の掛金具、ボタン(スナップを除く)本立、魔法瓶、水差、名刺、傳票等の刺器、メニュー立、雜立、(ペン立を含む)及雜架、ブローチ、文鎭、棚、(ヤードライヤー)、窓、ペン軸裝飾金具、帶止、盆、郵便用郵器、耳飾(ペン先を除く)耳飾、目地、メキ挾、持送り(棚受けを含む)門、欄干、矢立、硯箱用ボート、床置器、湯沸器、楊枝入、ラヂエーター及同カバー(暖爐用のものを除く)物干器、遊器、藥味入及藥味立、矢筈郵便受口、指輪、洋傘裝飾金具、洋服掛、帽子

英國の青少年訓練
少年團指導者實習道場見學記(八)
外金剛溫井里にて 大野特派員

英國 のボーイ・スカウトは世界青少年教育中最も古い歴史を持つてゐると云はれるが、日本は勿論獨、伊などの現在から取り殘された感がある、然しながら英國の青少年訓練を各國が取入れた運動への功績は認めることは出來ない、然もこの運動が起つた動機に就いて見ても他山の石とすべきではない、然もこの運動に日本精神が幾多織込まれ日本へ逆輸入され再び輸出せんとしてゐることは決して見逃すことの出來ないものがある

創始者である英國のベーデン・パウエル卿は市民隊に青少年が文化の發達につれ、心身共に著しく虛弱となり健康は益々低下して行く實狀を嘆き最も圓滿なる心身の發育を促し來るべき第二國民の世界に於て優秀なる公民として又軍人の完成を期して創案されたが少年教育法即ちスカウテング・フォアー・ボーイスである

スカ ウテングとは山野に於ける住民、探檢家或は開拓者の作業といふ意味である、而してこの創作者ベウエル中將は如何なる經驗の人で、如何なる點からヒントを得たのであらうか、若かりし時、卿はイギリスのカデット『少年兵』の生徒で、後にはカデットの指揮官となつた人である、若い龍騎兵中尉の頃は新兵教育官として軍隊生活をしてゐたが、この頃は新たに入隊して來る若い兵士の教育に種々教育法を研究した

その後南阿弗利加或は印度、濠洲その他の野蠻國の駐在武官として滯陣し、野蠻人の生活、特に南阿弗利加の野蠻人子弟の教育に就いて調査研究し、特に日本の武士道研究には力を入れ明治四十四年には卿はわざく日本に來て當時鹿兒島の『健兒の社』を親しく研究して歸り、この教育法、精神を現代的に且つ科學的に完全に作り上げたのが英國のボーイ・スカウトであると云ひ得られる

この ベーデン・パウエルがまだ陸軍大佐の時、南阿弗利加のメーフキングといふ小さな町の指揮官であつたが西暦一八九九年にボーア戰爭が起つた、メーフキングの町は土民軍に包圍され危殆に瀕したので、男といふ男は全部銃を持つて戰ひに加つたがイギリス人は實際の役に立たなかつた、この際男の子供を集めて、ボーイ・スカウトの名稱によつて、少年の斥候兵を組織したのであつた

この少年斥候兵は大人以上に頭く幾多の功名を樹てこのために英軍は頓ひに勝つことが出來たその後、ベウエル中將は英本國に歸還した、本國に於ける青少年の樣子を見ると虛弱者が多數を占め、將來に於ける英國を荷ふにはあまりに頼りとならぬ點があり、政府を初め各方面と話合の結果が少年團の創始となつた

この 際、練が若い頃から研究、調査した材料が大いに役に立つたのである又氏は軍人に似ず藝術家であつて繪畫、文章は勿論音樂その他に秀でてゐたのでこの少年教育法を創案するに向に適した人物でボーイ・スカウトといふ名前を附した、スカウトとは『斥候』といふ意味で斥候は何時にても本隊より一歩先きに前進し、本隊の道案內となり行軍の前方を見屆け後から來る本隊の爲に盡すのが斥候の役目であるから、その責務は本隊員、最高の生命を擔つてゐる重要なものでボヤボヤしてゐては斥候は勤まらぬ、そこでボーイ・スカウトは世の中の人より一歩先に出て後から來る世の人々の爲に盡すといふのが役目で開拓者といふ意味を持つてゐるその訓練方法は過去日本でも用ひられたことがあるので、ここでは略すが、この教育訓練法が非常に面白いといふので、世界各國で組織するやうになり、我が國では大正二年に乃木將軍がこのボーイ・スカウトをイギリスで見て興味をもたれ、當時の學習院生徒に話して作らせたのである

最初 は兵隊ごつこの程度であつたが、前述の通り各地に來たので政府筋がこれを統一し大正十一年に少年團日本聯盟を結成し、伯は團長(後に總長)に就き技の長所を取入れ新文政に改正を加へ、現在の純日本精神に基いた少年教育法が完成されたものである

新に朝鮮製鍊 伸銅工場設置か
附帶事業として計畫

朝鮮製鍊では附帶事業として伸銅工場の新設を企圖した、伸銅工場は別會社とするか同社の一事業とするか未定であるが松本社長は現在の金鑛石二、三百トン處理では將來月産百トンに足らぬので製錬の鑛石處理能力五百トンに達するをまつて新計畫に乘出さんとする意向の樣であるが、有力大株主たる朝鮮銀行では

かれこれ遲延してゐては伸銅機械の入手に困難を來すから早急に着手し一面鑛石處理能力を増加する方法を講じ必要によつては他の製鍊所の產銅を買收しては如何

との意向を洩してゐるので製錬の伸銅工業乘出しは時日の問題とされるに至つてゐる

產金送電線
計畫を變更せず

產金送電線は遞信局で毎月百數十トンを要するが右は鮮銅會社より七、八十トンを、內地より僅少の部品を受けてゐるもこれでは不足を來し勝ちなので鮮銅會社から生銅を買入れ、內地に送り銅線を造つてゐる狀態であるが、遞信局としては萬難を排し年次計畫は變更せず、完成せしむる方針である

多獅島、京春兩私鐵工事著しく進捗

京春、多獅島兩私鐵工事は着工以來順調な進捗振りを示し八月一日現在の工程は京春鐵道が七四%、多獅島鐵道は豫定工程の完成に近く最終工期の四工區に約十四%と水害による復舊工事の僅かを殘すのみとなつてゐるので兩鐵道共にレール入手さへ順調に行けば豫定通りの營業開始に差支へないものと見られてゐる

◇……大阪期米前場寄附

大新	七四四五	一安
新東	一三〇四七	不變
鐘紡	二三二四三	不變
東新	七一四七	二安

◇……横濱生糸先限引

當 七四三　先 七三八

◇……桐生人絹前引

當 八九、〇〇　先 不申

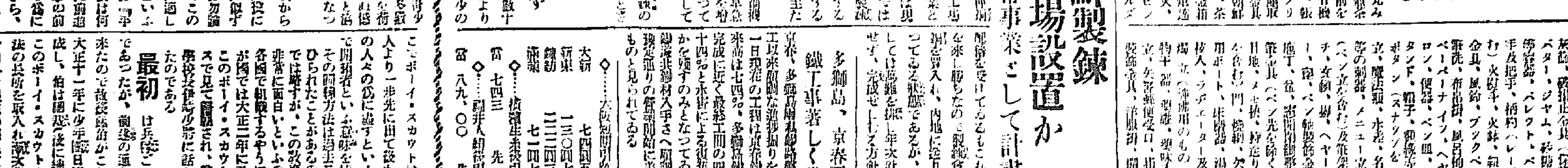

講談倶樂部九月號

愛國文藝大懸賞募集

現代小説 讀切大長篇 片岡鐵兵先生の傑作
悲劇喜劇の岐れ路
女房に逃げられた男、私はうそろな心のやり場に、昨日も今日も迷、迷、迷―おまけに失戀の自棄が手傳つての深酒の彷徨り……ふと逢つた住ての愛弟の男子に鮮り逢つたのが、不思議な縁で陶酔する笑へぬ悲喜劇、幸運の鉢合せ。作者の興趣ある問題作。

雜誌なら親の代から講談倶樂部

股旅小説 讀切大長篇 子母澤寛先生の傑作
夕立碓氷峠
拾てたつもりの火の玉新七も鰯には脆い

戰線で引っぱり凧 慰問袋に講談倶樂部

諧謔小説 讀切大長篇 佐々木邦先生の傑作
鉄才の折紙

時代小説 悲壯!! 壯烈!!
念流旋風陣 讀切大傑作 新堀鹿人

支那事變 忠勇感激美談
空の勇者南鄉少佐の武勲 脇山要之助
四勇士奇蹟の生還 前田雄二
爆彈勇士名內曹長の妻 志貴康一

現代小説 華やかな旋風 加藤武雄

愛國小説 聲なき萬歲 安倍季雄

特輯 花形漫畫家面白帖
家庭訪問 名流花形グラフ
特輯 話題の寫眞ニュース

時代小説 具足の秘密 目黒麥男

竹田敏彥先生會心の大傑作 夢ならぬ戀

時代小説 明月赤尾の林藏 子母澤寛

加賀騷動 織田大炊 伊東陵潮

現代小説 火の柱 中村武羅夫

現代小説 海棠の歌 小島政二郎

時代小説 悲願三代塔 吉川英治

時代小説 風流劍士 川口松太郎

時代小説 仇討女角力 村松梢風

戲曲 命のかごめ岩 眞山青果

大佛次郎の時代小説 美女櫻 大佛次郎

落語 洒落小町 桂文治

落語 皿屋敷 柳家金語樓

現代小説 榮華繪卷 片岡鐵兵

怪奇大實探偵話 二呪ひの瀨降 若妻の怨靈 三角寛 高橋定敬

金八段對金子八段決戰記
金氏の爆彈的新手功を奏すか?俊豪金子の反撃なるか?本誌獨占の選手權を爭ふ大血戰愈々息詰る最高潮!!

定價七十錢 送料五錢 東京小石川 振替東京三九〇〇 大日本雄辯會講談社

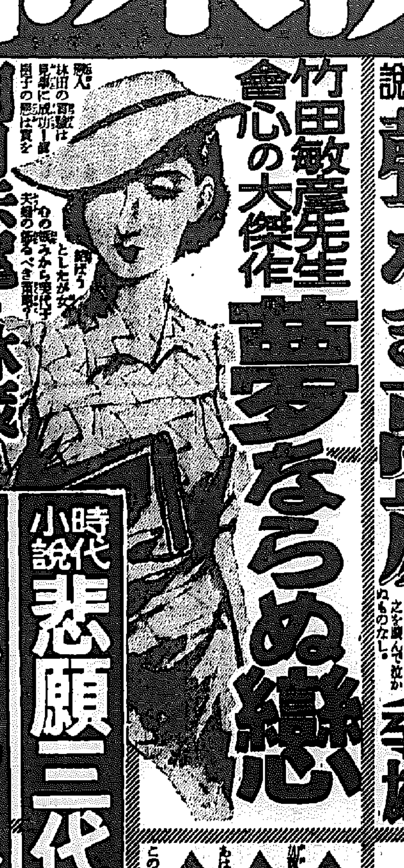

雪辱を期す 早大排球軍を邀へ
張りきる遞信、鐵道、全京城軍
豫想記

日本排球界の覇者早稲田大學チームは十日來城十二日午後四時から對遞信、全京城（遞信コート）十三日午後一時から對鐵道、全京城（鐵道コート）の四試合を舉行することゝなつたが、早大は昨年八月來鮮の際は遞信に一勝したのみで鐵道、全京城に敗れてゐるので今年は雪辱の意氣に燃えこの來征のことゝて全日本の覇者と排球朝鮮の代表者全京城其他との四試合は誠に興味深いものがある、早大は昨年度明治神宮日本選手權大會に優勝、今年も關東選手權大會に優勝を稱へ斯界のナンバーワンとして自他共に許されてゐるチームである、昨年の覇者とは云へ優勝候補にして且同年敗れた朝鮮チームとして今年こそ斯の認識を決せんとの意圖をも有してゐる

これに對する朝鮮チームは選手數名が應召したため實力稍低下の感もあるが排球朝鮮の歷史の榮譽を保持すべく選手の意氣も張い、朝鮮のナンバーワン遞信は前衛センター加藤の入營のため前衛レフト三上（早大）との名コンビによるタッチの威力を喪失したことは大きな打撃で、前衛へイタクチ攻撃の戰法を中衛によるものに變更してゐるやうである、中衛では長身を利するキラー高橋（早大）を中心に高橋、新築の兩翼に遞信攻撃主力をなしてゐる、技術ではあらゆるボールをものにする日本一の技術との定評ある老練山口（早大）を中心に大阪津川の若い連中をそへてゐる、加藤を失つた後の遞信の戰法としては無敵の山口を中心とする技術に防衛を託し三上、高橋のコンビに新鋭キラー高橋のスマクシングに得點を求めるものと思はれる、一宮監督の熱心な指導に猛練習を積んでゐるがいさゝか實力の低下は見逃せぬ

半島排球を遞信と共に擔ふ鐵道は日本一のキラー長谷（早大）の入營のため全くチームの中心を失つたかの感があつたが、其後陣容をたて直し前衛では太田（長崎商）をセンターに山本を配してよいコンビにハイタクチで陣容を充してゐたのが七月の對遞信戰に見受けられた、中衛には中野（二中）をセンターに中山（龍中）の陣容であるがチームの作力となるべき點は見受けられ堅實でチャンスを掴み得るものであらう、後衛には老練の新本（善商）が確つてゐる

全京城は前期遞信、鐵道の二チームから編成される、前衛の山本（鐵）、中衛の高橋（遞）、後衛山口（遞）新本（鐵）は動かぬところでチームワークに缺ける點もあるが、選抜チームの強みとして日本でも有數のベテラン數名を包含してゐることゝて朝鮮最強のチームとして好戰するであらう

早大は六尺有餘の木下を前衛のセンターとし瀬中出身の有馬、鮮鋭にゐた林を配して木下の猛タクチを攻撃の主力とする前衛戰法を採用してゐる、中衛の谷口、梅津、宮内のコンビは積極的でボールを生かして前衛の活動を援助する程度であるが後衛は坪井を中心に池田、西島の堅固な守備ではある、昨年に比し幾分實力低下の現狀の朝鮮チーム、昨年度から上昇の一途を辿り躍進の早大チームと比較するとき四分六分で多少早大優勢であるが傳統を死守する朝鮮チームにして闘精を同くしてこの强敵に當るときは今年連勝も至難ではないであらう

全日本陸上競技 朝鮮豫選會
九月三、四兩日 京城運動場で開催

九月廿三、四兩日阪神甲子園競技場で開催の第二十五回全日本陸上競技選手權大會朝鮮豫選會を全朝鮮陸上競技聯盟主催で九月三（午後一時半）四（午後一時）兩日京城運動場で舉行することゝなつたが競技種目要項は左の通り

◇種目▲男子……百米、二百米、四百米、八百米、千五百米、一萬米、マラソン、高障礙、中障礙、三千米障礙、四段跳、砲丸投、鐵槌投、走高跳、走幅跳、三段跳、棒高跳、十種競技、四百、千六百米繼走▲女子……百米、二百米、走幅跳、走高跳、四段跳、砲丸投、槍投、四百米繼走、八十米障礙、中等學校八百米繼走◇出場資格 十三年度登錄濟の者にして朝鮮内居住者に限る◇申込方法 書面を以て締切期日八月廿五日迄本府學務局體育課内同聯盟宛申込むこと（一人二種目以内……繼走は別）◇參加料 一人……申込と同時に納付のこと◇資格審査 本部は資格審査を嚴正に行ひ資格疑はしきものは如何なる理由あるも參加を拒絶す◇選手決定 豫選者の決定に依り◇備考 1地方よりの參加者に對し本部は旅費其他經費を支給せず2マラソン參加者は申込書に醫師の診斷書を添付すること

全鮮中等校 水上大會
第一日戰績

第十回水上競技朝鮮インターカレッヂおよび少年個人大會は朝鮮學生水上競技聯盟主催で十日前朝の覇者龍中を始め京師、東萊中、善商、仁川中、中東中、七校參加のもとに十日午後一時半から京城府營プールで四百米自由形豫選から開始、當日は各種目の豫選が行はれたが少年の部百米自由形、二百米平泳等に既に記錄を更新する等第二日の健闘と共に當日の入選者は左の通り（記錄は最高レコード入選者を示す）

◇四百米自由形 石川新治（龍中）五分四七秒六、西久（龍中）塚本（善商）小林（京師）前長（京萊）

◇百米自由形（少年）……

◇二百米平泳……

◇二百米背泳……

◇百米平泳（少年）……

來征の慶應大學蹴球部一行は十一日午後五時半から京城運動場で全京城軍と一戰を交ふる

慶應大學蹴球軍
きのふ入城 けふ全京城と對戰

慶應大學蹴球部一行は十日午後一時四十分列車で京城着旅館に入つた、松丸監督は語る
「强い朝鮮のことですから勝つとは申せませんが全力を盡し闘ひます、互に異る戰法により各自蹴球界を進んでゐるのでわれ〳〵としてはこの一戰に教へられる處が大きいことゝ思ひます（寫眞は京城驛頭の一行）

メンバー次の通り
【東京在學生軍】洪鐘牛、崔聖煥、康仁鍚、文在成、李在煥
【東洋專門學軍】梁政模、鄭相祚、鄭龍河、朴貞吉、崔千鈞

けふのスポーツ
蹴球 朝鮮蹴球協會招聘慶大對全京城戰（ア式）午後五時半、京城運動場
水上 朝鮮學生水上競技聯盟主催、全鮮中等校及少年個人大會第二日、正午、京城プール

在學生軍對東拳 拳闘戰

第二回東京在學生軍對東洋拳闘會軍の對抗拳闘試合は十二日午後七時半から京城運動場特設リングで舉行、第一回は在學生軍の惜敗となつてゐるが今年は伯林オリムピックの在學選手を中心とし東都各大學の强豪を揃へての來征である

早大排球部入城
十二、十三兩日京城で四試合

朝鮮排球協會招聘に依り早大排球部一行は遠征の途中、十日午後三時廿八分「のぞみ」で入城、十二日午後四時半より光化門通り遞信局コートで對遞信、全京城（第一回戰）十三日午後一時より龍山鐵道コートで對鐵道、全京城（第二回戰）を行ふことゝなつた（寫眞京城驛の一行）

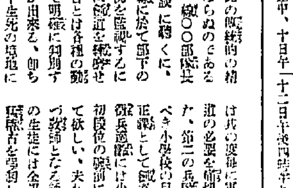

培材陸上軍凱旋

去る六、七兩日、甲子園で開催された第十四回全日本中等陸上競技大會で輝く連勝を遂げた培材中學チーム一行十一名は監督、崔仁浩氏に引率され十日午後四時廿八分京城驛着列車で凱旋した

無電台

公債や國債の投稿歡迎・十五字詰四十行以内・稿料無用・宛名は紙上匿名もよろしいが住所氏名は明記のこと

絶えず慰問袋を送れ

事變の長期化と共に……の見送りに或は慰問袋に……何處と云はず……に燃え上つた、赤誠……第一線の將兵……唯一つの慰問袋、一枚の手紙が如何に第一線の勇士に深刻な感銘を與ふるかは實に想像も及ばぬ程大なるもので……

劍道を小學校の正課に

……（老武道家）

大阪商船出帆 朝鮮優秀連絡船 北鮮行 …… 京城支店 大阪商船株式會社 …… 國際運輸會社 北鮮商船組 …… 嶋谷汽船出帆 …… 阿波共同汽船出帆 …… 嶋谷汽船株式會社 …… 代理店 野口商會

家庭

吃音の習癖は 心理凝滞が原因

矯正は日常の起居動作から

下關吃音學院長　笠間廣氏談

京城府教育會の後援の下に去る七日から向ふ二週間、下關市吃音學院の笠間廣氏が京城日の出小學校で吃音矯正講習會を開き、惠まれぬ三十名の吃音兒童及び父兄から大いに感謝されてゐますが、如何なる原因によつて吃音の習癖に害しまねばならぬか、またはどうすれば吃音が矯正出來るかといふことについて左のお話を伺ひました

吃音（ドモリ）は今まで習癖が主な原因のやうに考へられてゐましたが、私はさうは考へません、吃音は心理作用の故障が大きく、吃音者の心理の動きを精査することによつて、矯正も治療も出來るのです

×　×　×

學者（の言ふところによりますと吃音は叙述構想と成音表現の二つから成り、この二つによつて私たちは自分の意思を外部に言語として發表することが出來ます。つまり叙述構想は内部として自分の言はうとする觀念を造り上げ、それが成音表現によつて外部となつて現實的な發音が成立するのです。ですからこの内部、外部の連絡がうまく行けば、吃音といふ現象も起り得ないわけです

×　×　×

とこ（ろが世の中に吃音で悩んでゐる不幸な人は随分多く、吃音者自身にとつては自分の言はんとするところが充分に言葉に言ひ表はせぬもどかしさと人前へ出た恥しさとその苦しみは二重三重な譯です

×　×　×

吃音は別に外部的な故障から起るのでなく、いはゞ氣質的に吃音者が出來るといつてよろしい。たとへば神經質で感傷性に富んだ人とか、恐怖症に陥りやすい素因をもつた人などが吃音になりやすいので

自分（獨りでは平氣なものが言へても大勢の中や目上の人の前に出た時、また意外なことを尋ねられたりした時、トタンにドモリ出すのです。これは全く發音機關に故障があるのではなく、全く心理作用に起因するのです、だからこの際に惹起される心理作用の障礙を如何に處理し除去するかといふことが吃音矯正の眼目なのです

×　×　×

矯正の具體的方法については今一寸簡單には申上げられませんが、先に何吃音者自身の精神を落付け一種の吃音恐怖心理を撲滅することが出來れば非常に短時間に二週間位で矯正することが可能です

×　×　×

もつ（とも吃音の矯正といつても、子供の時から始めないと効果が上りにくいものですが、子供にとつては精神的な難しいことを吹き込んでも効果は上りませんから、外部の躾をよくすることから始めます、たとへば朝夕の挨拶を正しくする習慣をつけるとか、階段に上るとき下駄をキチンと揃へるとかいふ細かなことが精神の落つきを與へ、子供に自信を與へることになるのです、つまり日常の起居動作を正しくすることが間接に吃音の矯正になるのです

×　×　×

また（呼吸練習といふのを毎日二三回行はせるのも吃音の矯正に効果がありますが、要するに身近なことから子供に精神修養をさせ、急く、せく、焦るといふ動作を脱しさせるといふのが吃音矯正の第一歩で愛と根氣とを以てやれば必ず矯正されるものです

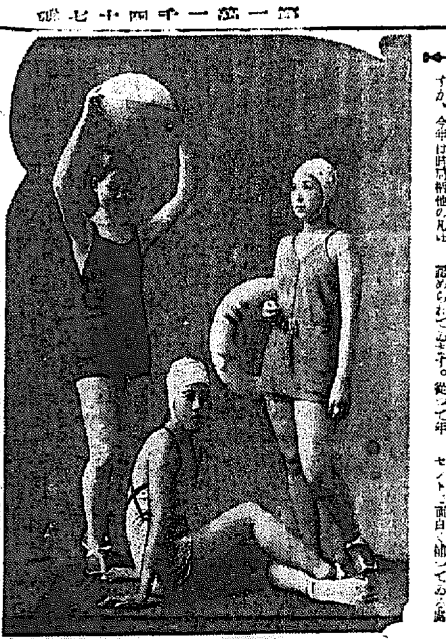

今年の水着

時局に歩調合せ 單純美を發揮

戰時體制が叫ばれて云はれてゐる折柄です、體練上最も理想的スポーツとされてゐる水泳などプールに、海に大いに張り切つてお始めになつてよいのではないかと思ひます

處で、そのお友達の海水着ですが、今年は時局柄他の凡ゆる方面の流行と歩調を合せて一體に極めて地味で所謂單純美を狙つてゐるかに見受けられます

元來海　水浴は運動そのものもさる事ながら一面日光浴が亦大きな目的として認められてゐます。從つて年一年と水着の背中のあきは大きくなつて行く樣ですが、今年もかなりローバックのものが現はれました。そして唯ベタクレスにただけでは稍々單調に陥り勝ちですが、之をオレンヂ等が多少利用されてゐる位です。地質は之も例年通りゴム編ですが昨年あたりに較べて一段と改良されてゐるのは強味です。其他高級品になりますと、綾り編や網拔き編のものが見受けられる樣です

又黒白　のコントラストを巧みに生かした面白いのもある樣です。が、一般向としてはブルー、エンヂ等が多く、黄系統は肌色とのコントラストがパツトしない處から餘り見當らず、ダーク・ロープ・デザインによるアクセントも面白く働いてゐる處だけ丈夫な點が備はれます、色調は依然濃色系で、翳り色としてはセルリアン・ブルー、ダーク・ピオニーレット等があり

×　×　×

尚今年　の海水着はス・フ混用令實施以前の編織に拘るもので殆ど全部純毛純綿製品です。來年からは純毛の水着も無くなるはずですが、水着だけは是非純毛であつて欲しいものですネー（京城、丁子屋三階洋品部調べ）

寢心地よい タオル蒲團

手拭にも利用出來る

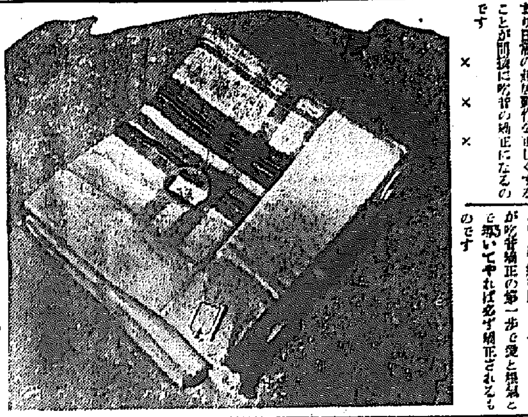

近頃　の暑さには夜も寢苦しいお蒲團は、上から脱ぎやすく、蹴とばしたり、また脱ぎ出したり、お腹を冷やしたりすることがよくあるものです

△　△　△

綿入　れのお蒲團は暑い

△　△　△

大人　用、子供用よりも樽かけがついてゐて、模樣色合も綺しくて感のよいものが種々あり、萬一破れた場合には手拭の切端などと縫ひ合せることも出來て便利用にもなります。價格は三圓五十錢から六圓八十錢まで（京城三越吳服部調べ）

ビタミン豐富な 夏・の・牛・乳

ビタミンは動物の内臟にも豐富…

夏のお料理

枝豆豆腐

材料　枝豆小たば三把、葛粉十匁、砂糖小サジ一杯、白味噌二十匁、鹽少く、柚少々、味淋少々（五人前）

調理法　枝豆は莢のまゝ湯して莢より取り出し、擂鉢にてよく摺り、葛粉十匁を鍋に取り入れ、水一合を加へてよく溶き、先に摺りした枝豆を之に加へ、鹽と砂糖を好みに加へて火にかけ、充分に、火の通るまで、練上げ適當な、形箱に流し込みます、冷めますと固りますから好みの形に庖丁致します。白味噌は熱湯に入れ鍋に取りて味淋、砂糖を少く加へ、火にかけよく練り、取りおろして冷し、先の流した豆を五等分して、各器に形良く盛り、上に練味噌をかけ、天におろし柚を降りかけます

太刀魚の千葉揚げ

材料　太刀魚一尾、三輪素麺一把、玉子白身一個分片栗粉少々、出汁一合、味淋、薄口醤油大根、小葱（五人前）

調理法　太刀魚は、よく水洗して三枚におろし、骨切し、水氣を乾いた布巾でよく拭き取ります。バラット鹽を振り、一寸位づつに、切り離し、片栗粉を落し、持ち上げて细り俵分の片栗粉を落し白身を充分溢し、三輪素麺の五分位に切りたと、十分一度揚し、鍋に胡麻油を沸立てた中に取り入れて、一寸狐色となる様に揚げます天つゆは出汁一合に味淋、醤油一杯、鹽少々にて出汁盛に取り入れ、調味（おろし大根、小葱の微塵切り）をつけ熱い内に進めます。この千葉揚げは、太刀魚に限らず、白身の魚は何んでも宜しく、鶏も結構、煮物や汁ならば一層美しう御座います

夕食に出すと好い…の食物は内臓に多く含まれ…牛乳は栄養分が極めて豊富で…ビタミンA、B、Cは野菜からとつたものゝ…牛乳でも、夏と冬とではビタミンの含量が違ひ、夏の牛乳にはビタミンAは多量、Bが少量、Cも少量あります。これに對し冬は、Aが少量、BとCは微量になつて居ります

最新 エッチ美容院 パーマネント 電話本②五三二一番

上手な糊付法

浴衣、シーツ、サイシャツなど、さつぱり糊をつけた洗ひたてのすがすがしさは夏の好ましいものの一つです、糊をつける時品物が濡れてゐるときに糊をつけると、糊が繊維の中に浸入せず、布の表面にばかり附着して、充分な結果が得られません。糊付は充分乾燥して品物を生乾きにしてから糊をつけると仕上りがよく出來ます

當代一流 爭覇戰譜

【第四局】

平手　△五段　梶　一郎
先　▲五段　松下　力

△五二金 19　▲五八金 11　△七三桂 4　▲一六歩 20　△九四歩 27　▲九六歩 33　△一四歩 11　▲三五歩 15　△七五歩 3　▲三四歩 17　△七六歩 5

（持時間九時間）

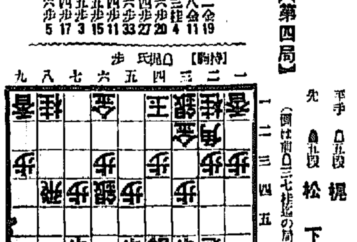

（圖は前△三七桂迄の局面）

消費（梶氏 一時間五十三分／松下氏 二時間一九分）

觀戰記　六段 飯塚勘一郎

强烈な後手七五歩

いよいよ戰鬪開始！

松下氏の三七桂に後手方梶氏は、一旦五二金と陣營を引き締めた。即ち「來らば來い」のユツタリ構を敷いた腕えた。が、松下氏も去る者、此處で直ちに三五歩、同歩、五五歩、同歩、五四歩と攻めては、その時四二銀と上られてゐて、四五桂と飛んでも、銀、桂交換となるのみで、味方は歩切れとなるのみか、桂を捨すと三四桂打の如き逆襲もされる。手段が限るで時機未だ熟せずとして、飽迄温和下氏は先づ五八金と味方の陣營を締めた譯。續いて後手七三桂と上るに及んで、双方寸分違はぬ同型となり、依然先は、松下氏のものだが此處で先手方はいよいよ攻勢に轉るかと思ふと、更に一六歩と突いて權衡を觀つてゐる。これは如何にも餘裕ある好手で

▲假に一四歩と受けさせれば、後に三五歩、同歩と一五歩、同歩と取らせて、一三歩、同香、二五桂、同銀、二三銀、一三桂成、同銀、三四香、三三桂打、同香成、同金、六六角、七五歩、三三角成、同桂、二三飛成の如き強襲手段を生ずる。無論此の手順は後手として色々受け手もあつて、一例に過ぎぬが、兎に角端には多くの手段があつて、研究すれば却々面白いものである。只先手松下五段が端の九四歩に對し、一五歩と受けたのは、些か意氣に於て足りないやうに思はれた。例へ後手に九五歩と位を取られても、一筋に位を取つた方が先手方としては有利な筈である。梶氏も敵に殺やかに九六歩と受けられては

飛車や一五歩と位を張られるのは辛いから一四歩はやむない一手。斯くして松下氏はいよいよ總攻撃の決意を固めかして、一旦座り直すと、三五歩の進行に先づ沈思十五分の後、決然として挑戰の火蓋を切つた

これでそろそろ形勢は面白くなつて來た、後手方が若し三五同歩たら、直ちに同銀と打つて出る肚から、梶氏もこれには構はず、攻め合ひの七五歩で、これ又敵陣強襲な攻勢に出た。が次ぎの七六歩は一旦五五歩、同歩と取らせ、七六歩と取込んだ方が面白かつた。その時先手五四歩なら、七七歩成、同金、六五桂で先の攻めが利く

朝鮮郵船定期仁川出帆
京阪行（名古屋、清水經由）咸鏡丸 八月十四日
阪神行 安州丸 八月 日
大連行 會寧丸 八月十四日
靑島・上海行 釜山丸 八月十五日
天津行 新義州丸 八月 日
鎭南浦・大連行 安州丸 八月十三日
近海郵船仁川出帆
大連、芝罘、龍口行 元明丸 八月十四日
沿岸航路出帆
朝鮮運送株式會社 仁川支店回漕部

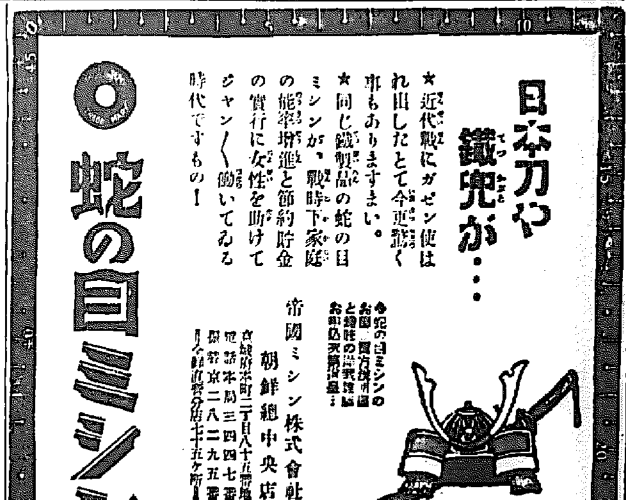

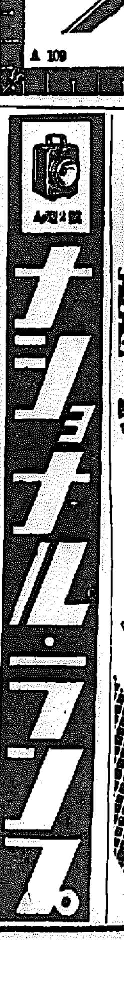

道路の美化をはかり 交通事故を絶滅

『お山の江原道』に相應しい 道路保全林の計畫

【春川】江原道山林課では新規事業として『山の江原』に相應しい道路保全林を設營すべく來年度豫算その他について研究を重ねてゐる、それは險惡な道路の兩側に約十間に亙る樹林をなし、之によつて自動車交通者の恐怖心を除去し安心して旅行をなさしめると同時に一朝事故を發生したとしても大事を小事に喰ひ止め生命その他に絶對安全を保障せんとする計畫であつて、これが實施されゝば道内に險惡なる飛行嶺峠(鐵原北の險天嶺の事)その他についても上り降りの險しいところから飛行神仲の別名がある)をはじめ各峠が何かの心配も要らぬことになり、また一面この保全林によつて[illegible]美化される譯であり各郡から相當熱望されて來た處である

銃後青年の意氣軒昂！

【清州】既報、忠北道内各郡青年團別に組織された青年團勤勞奉仕隊は各郡別に勤勞奉仕作業を實施、報國勤勞奉仕隊五十名を去る五日から九日まで水沢面砂防工事場で作業を實施、面内各校長十一名も參加して隊員と起居を共にしたが隊員一同は毎日午前四時半に起床、同七時から午後五時まで炎天下に元氣一杯に作業に從事、銃後青年の意氣を示した【寫眞は砂防工事作業】

堤川の宿望 東一銀支店 誘致實現か

【清州】中央線の開通を聯へ日に日に發展しつゝある堤川は今後北部の延長實現に伴ひ北部に於ける交通・商業の中心都市を目指してゐるが、地元民は久しく金融機關の充實を要望し東一銀行堤川支店の誘致運動を起したのが漸く近く實現する模様である

殖銀出張所の誘致 庫底から道に陳情

【春川】東海岸に於ける有望な港灣として近年急速に發展を遂げつゝある庫底港から殖産銀行出張所の設置方を道知事宛陳情して來た、[illegible]

時局運動に 儒林も一役

開城に明倫會誕生

【開城】宋府尹は八日午後一時から齋會館に有力儒林を招き時下の重大時局に鑑み銃後國民としての國民精神強化に協力を求めたが、一同も快く贊成、引續きこれが實行方法につき種々協議を重ねた結果、差當り儒林中の有力者を以て綱領を定め、明倫會を組織し積極的に活動を開始することゝなりその主な明倫會の綱領を[illegible]會長に孔聖學氏を推し同四時散會した

麗し隣人愛 尹副邑長の 隱れた美擧

【清州】隣人愛が生んだ美談……清州邑副邑長錦町居住尹錫奎氏は去る六日深夜のこと、隣家に住む火工の金良述(三)が[illegible]その妻が臨月で[illegible]苦しい生活の中に事情を知り同家へ白米一斗及び[illegible]を贈り更に人力車を呼んで[illegible]へ運れ込んだところ[illegible]

開城府の總動員講習會 非常な盛況

【開城】既報、戰時下に於ける府主催の國民精神總動員講習會は去る六日午後二時から滿月小學校講堂で開かれたが聽講者は官公署職員、銀行、金融組合員、教員及び一般インテリ階級多く場内は定刻前から立錐の餘地もないほどの盛況であつた、宋府尹から開會の挨拶に次ぎ國民精神總動員運動に就て(内務課長小野廣吉)「非常時經濟と時局の展開」(國民精神總動員本部に就て[illegible]

開港以來の記錄

滿支輸出の激增で 二千四十五萬圓！

鎭南浦 七月貿易

【鎭南浦】七月中の鎭南浦港の貿易は總額二千四十五萬三千圓で此の内譯は對外貿易輸出百五十萬八千圓、輸入百十萬四千圓、計二百七十萬二千圓、對內貿易は輸出九百二十一萬一千圓、輸入八百五十三萬九千圓、計千七百七十五萬圓であつて、これを前月に比較すれば、輸移出にあつては二百九十萬四千圓の減退であるが、輸移入では六萬三千圓の增加を示し更に前年同月に較ぶれば輸出百十四萬二千圓、輸入六萬圓、移出百三十八萬一千圓、移入三百九十一萬五千圓をそれ\〲增進、就中輸出は滿洲、北支向米、[illegible]の出荷激增を被つて前年比八十一割を、移入は生帝實林の入荷增勢を反映して八割五分と何れも極めて顯著な增進である

しかしてこれによつて本年累計は總額一億八百二十三萬八千圓となり、前年同期累計に比し千六百六十八萬一千圓の增進を示し記錄の最高記錄である

◆七月中貿易額

	本月	前年同月
輸出	[illegible]	[illegible]
輸入	[illegible]	[illegible]
計	[illegible]	[illegible]
移出	[illegible]	[illegible]
移入	[illegible]	[illegible]
計	[illegible]	[illegible]
總計	[illegible]	[illegible]

◆七月中輸移出主要品

品名	輸出	移出
大豆	[illegible]	[illegible]
小麥粉	[illegible]	[illegible]
石炭	[illegible]	[illegible]
金銀	[illegible]	[illegible]
食料品	[illegible]	[illegible]
洋紙	[illegible]	[illegible]
石油	[illegible]	[illegible]
綿糸	[illegible]	[illegible]
肥料	[illegible]	[illegible]

警官の華、榎 木巡査追悼會

【永登浦】既報、強い責任感から重態の脚気を押し殉ずるに至つた[illegible]の日曜宗本門寺で盛大に追悼會を執行した

貸付金利引下げ

【忠州】金組では揃てこの筋へ申請中の處この程認可を得て普通無擔保貸付金(長期期米)の利率を日歩二厘方を引下げ日歩三錢に變更、去る一日から實施

今年は傳染病の當り年

春川でも腸チフス四十、赤痢廿名

【春川】邑内における今年の傳染病は七月末現在で腸チフスは四十名(内死亡五)赤痢二十名(死亡三)の多數に上つたが、例年死亡率の少ないのは豫防注射其他衛生施設の宜しきを得た結果で春川署では更に一だんと防疫陣を強化し共の撲滅を期してゐる、なほ傳染病發生狀況は下痢を除いては却つて中流階級以上に多く同署では八日から三週間の豫定で接客業者の大便檢査を實施すると共にまた女給、藝妓、酌婦、女中等約六十名の血液檢査をも併せ行つてゐる

江原道の籾共販

すでに五萬三千石 實に昨年の二十倍

【春川】江原道の籾共販は數年來米穀増殖の豫想外十一ケ郡で實施してゐるが、本年度の成績は頗る好成績を舉げてゐる、しかしてその内譯は各郡聯合會の購入總數三萬一千百十七石、[illegible]組合二萬一千六百三十八石である、然も昨年の二十倍に増加し前年の二千三百九十三石に比べ本年は六月末現在すでに二十倍に相當する五萬三千餘石に達し[illegible]

童心にこの誠

毎朝豆乳を配達して 貰つたお駄賃をかゝさず献金

【仁川】頼もしい兒童の熱誠……花町三丁目大島彦太郎氏長男仁川小學校三年生昇君(一〇)は銃後の御奉公にと國防獻金を思ひたち毎朝四時に起き近所の家庭に豆乳の配達をしてその駄賃を貯へてゐたが、この程また第五回の金一封を獻金したが、可憐な兒童のたゆまぬ努力とその純誠は係員をいたく感激させてゐる

永同朝鮮酒造誕生

【永同】朝鮮酒造組合創立總會は去る九日午前十一時から郡廳會議室に於て開催、定款等事項を議決、役員を左の通り選任した【役員】理事長會▲[illegible]

紙芝居に次いで 座談會と講演會

永登浦署の防諜陣

【永登浦】永登浦署では時局下における一般民衆の防諜觀念を徹底するため去る七月から既報の通り巾島外事主任自ら陣頭に立ち管下各面學校を中心に防諜紙芝居を公開したが、紙芝居公開も一先づ終つたので更に八日から左の通りそれ\〲防諜座談會及び講演會を開催し防諜觀念の普及徹底に努めた

◇八日午前十一時から永登浦で内地人飲料食堂、飲食店關係者並に從業員八十名に對して講演會

◇同日午後八時から郡廳關係部で

◇九日午前十時から永登浦で朝鮮人飲料理屋飲食店關係者並に從業員三百九十名に對し講演會

◇同日午後三時から飛行場で飛行關係者六十五名の座談會

落葉松の保護 盜、早伐を嚴禁

【鐵原】目下不正商人が落葉松を盜伐に使入し不當な手段で買上げをなすものが相當多いので鐵原郡では保安課員が各面を分擔しこれが早伐並に盜伐を嚴重取締り[illegible]の[illegible]に[illegible]

暴利取締令徹底

【永原】邑內各商店に暴利取締令が徹底されてゐるか否かについて七日同會役員の節約を期するため邑内各商店を一々調査をしたが、中には全然同令の主旨を知悉せぬ者もあつたが成績は比較的好良であつた

相撲や擊劍

伊軍艦歡迎行事決る

【仁川】目下來朝中の伊太利軍艦ライモンド、モンテクッコリ號の入港を歡迎する爲仁川府では歡迎委員會を組織し種々の催しを準備中であつたが十日正午次の通り決定した

▲十日夜八時半から雲上で朝鮮舞踊、各府吏員の歡迎會

▲十一日同艦上で行はれる正午のアットホームに入港兵で出席(入數未定)

▲十二日午後二時仁川府小高氏道場の剣士諸君三十五名(小供廿五名、大人十名)艦上で日本剣道の稽古や型を示す

▲十四日午後八時から仁川府廳前に仁川府聯合青年團主催相撲大會を舉行し乗組員に觀覧させる、大勢以上の通りで府民が歡迎した仁川府助役内で擧行される豫定である

短信一束

【龍山】龍山では去る八日午前九時から邑會議室で各面巡回長會議を開催

◇

【水原】郡では去る九日午前九時から邑會議室で各面庶務主任會議を開催

◇

【龍山】郡では去る十日から一週間第二小學校で郡內改良書堂教師講習會を開催

書堂教師講習

【水原】郡では去る十五日午後一時から水原第二小學校で郡內改良書堂教師講習會を開催期間は一週間

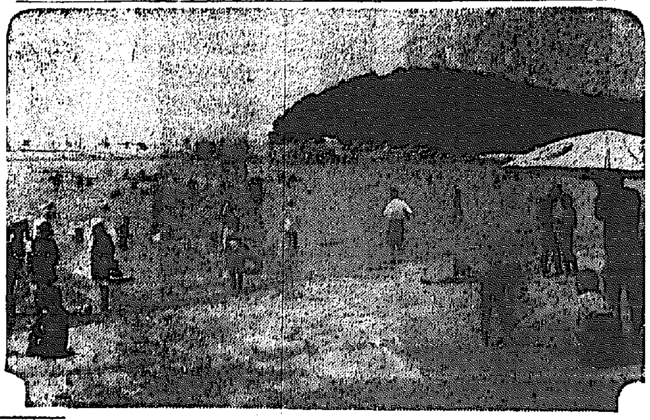

眞夏の天下を二分

お互ひに覇を競ふ月尾島と松島

【仁川】わが世の春を謳ふ松島遊覽地、炎熱のら世の春な……(?) 夏を今こそ仁川の天下を二分して覇を競ふものに月尾島と松島がある、兩遊園地を目ざして集まるものは日曜日には合して數萬を絶えるといはれ、しかもその中數は京城方面からの御客様だといふから面白い、月尾島は潮湯がありプールもあり水泳場として使用されるところから今夏も人氣は素晴しいが、松島は潮湯がないといふ缺點はあるが、海水浴場として最適のところから本年度は開設以來の賑ひを呈してゐる、また公共のプールは自然をとり入れ相當廣大で[illegible]はさすがに[illegible]の[illegible]から[illegible]

【寫眞は松島遊園地】

防空座談會

【清州】去る六月廿八日から五日間に亙る防空演習の後をうけて清州警察署では管下各面事務所で防空座談會を開催して一般民衆の防空觀念の普及に努めたが、更にこの六日から十四日まで清州邑各町洞の防空座談會を開催、三浦郡長外[illegible]、本保安主任、會[illegible]の[illegible]部長が[illegible]

高德寺竣工

【洪川】洪川郡で新築工事中の[illegible]高德寺はこの程竣工したので去る十日午後一時から竣工式を舉行した

散髮代獻金運動

張切る佛項面職員

【洪川】佛項面職員十七名は共同でバリカンを購入し[illegible]互に散髮し合ひ理髮料を獻金する事とした(?)[illegible]

下駄を共同購入

手廻しのよい江原道

【春川】長期戰下における國民總動員の一環運動に率先範を示した江原道では課長以下先づ丸刈りを實行してゐるが、下駄會員の購入方を申出ることになつた、この下駄は物價で[illegible]もよくその上男女用とも九錢から十二錢まで非常に安價な實用向きである

夜盜虫と稻熱病

江原道下に蔓る 被害既に一萬餘圓

【春川】なんと不屆な害蟲の群をうけて今度は高城郡に廣汎に亙る夜盜虫と稻熱病が併發し發生[illegible]かの區域で損害を蒙らしつゝあり、被害の甚だしき西面、杆城面一帶の田作業は夜盜虫のため[illegible]外金剛方面では稻熱病で十數町步の苗が[illegible]されてゐるが更に蔓延の惧れあり、郡では[illegible]に馳驅し農事[illegible]に對する防除に努力を拂つてゐるが一日までの總被害額は一萬圓餘に達する損害である

事變記念日の實績

【清州】去月七日の事變記念日に忠北百萬道民は道の指導下に足並みを揃へて銃後の赤誠を披瀝、同記念日の各種行事中新聞祭及び一周年記念式は指導に從事した者に[illegible]

靈湖防護團結成

【靈湖】豫て結成準備中であつた靈湖防護團はいよ\〲七日午後八時から小學校で晴れの結成式を舉行、引續き三日間訓練を行つたがこれで住民たちの懸案も解決し、防空陣も漸く完璧を期し得られると至つた譯である

清州の大相撲盛況

【清州】東京大相撲大關鏡岩一行は去る七日午前九時から忠北道廳に於て[illegible]の下に[illegible]の清州邑出羽海[illegible]を[illegible]

清州煙草乾燥場地鎭祭

【清州】既報、清州煙草[illegible]

江原殖產總會

【春川】江原殖產株式會社では九日午前十時から府民內で臨時總會を開催し、取締役七名以内を十名以内とする件[illegible]

忠北辭令

[illegible]

人の動き

▲金晟鎭氏(新義州府内務課長)轉任挨拶のため八日京城支局來訪

▲三好郁一氏(新永同郡守)轉任挨拶のため八日本社京城支局來訪

▲[illegible]

祝 時局下の愛國朝鮮大博覽會

大田木材商組合
大田酒造組合
大田 道會議員 金正煥
大田商工會議所
全州地方專賣局 大田出張所職員一同
大田商工會議所 會頭 富士平平
大田郵便局 局員一同
忠南道立 大田醫院職員一同
大田刑務所 職員一同
大田府
大田土曜會
仁川府會議員 今村覺次郎
仁川 朝鮮總督府 觀測所長 國富信一
仁川宮町 朝鮮精米株式會社 仁川支店

仁川 澁谷百太郎
仁川花町 府會議員 直野良平
仁川花房町 豐田酒造場 電話六四六番
仁川松坂町 アイケー石鹸 アルイタ石鹸 アイケー化粧石鹸 製造元 愛敬社 電話三一四番
仁川府本町 森信運輸株式會社 電話一六三・一一二番
仁川府花町 仁川角丸精米所 電話六〇八・一〇〇〇番
仁川商工會議所 會頭 吉田秀次郎
仁川府海岸町 株式會社 朝鮮取引所 仁川支店 電話七一五八・四三四番
外金剛 嶺陽館
長箭漁業組合
朝鮮外金剛 萬龍閣 電話八番
林兼商店長箭營業所
朝鮮油脂株式會社長箭工場
朝鮮魚糧株式會社
朝鮮運送株式會社長箭出張所
西鮮合同電氣株式會社 開城支店

第一回決算報告 貸借對照表 (昭和十三年六月三十日現在) 岩村鑛業株式會社 取締役社長 岩村長市
卸 小賣 ネクタイ專門
賛化病院 傳染病室 入院隨意 普通病及 內科 小兒科 古城憲治
花柳病專門
笠衣 產婦人科 笠衣
花柳病 外科
京日案內
松井周一
採用
大猫
酸素
女中
特別案內 集金係採用
朝鮮中央無盡株式會社
仲居募集
朝鮮料理 國一館
社員採用 森永製品朝鮮販賣株式會社 人事係

夏の胃腸病には治療藥アイフの御常備御服用を

急性胃カタルとは

暴飲暴食したり、冷い物を飲み過ぎたり、アルコール分の強い物、不消化な物、脂こい物を摂り過ぎたり、未熟の果物、腐敗した食物を食べたりして、胃が機械的に、化學的に、温熱的に異常の刺戟を受けると急性胃炎を起します。

症狀としては、食慾がなくなり、胸先つかへ噯つき、噯氣出で、惡心を來し、胃痛を覺えます。烈しい頭痛がして嘔吐を催すこともありますが、嘔吐後は一時樂になるものです。又、腸も冒された時には下痢を伴ひますが、この場合止瀉藥の濫用は愼まねばなりません。何故ならこの嘔吐や下痢は腐敗した食物の毒素又は醱酵して出來た毒素を一時も速く體外へ追ひ出さうとする自然作用に外ならないのでありますから、寧ろ吐劑を用ひて吐出するか、ヒマシ油のやうな下劑を用ひて速かに排出するのが合理的とせられてゐます。

食餌は一兩日絶食して身體を安靜にするのが肝要で、藥劑としては胃粘膜の障害を防ぎ、炎症を癒して分泌や運動機能の異常を整へる治療藥アイフが賞用せられます。

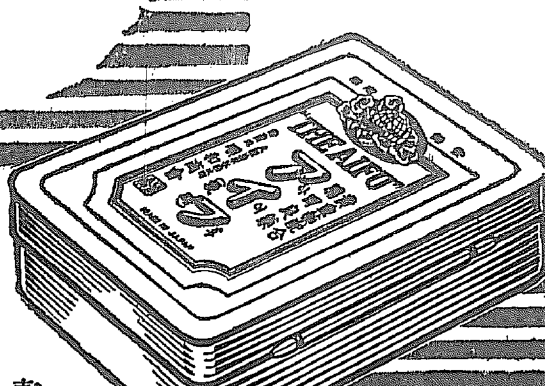

胃腸

の機能が極度に衰へるこの頃は、健康な人でも無理が利かず、とかく胃腸障害を起し易いものでありますが、平素から餘り胃腸の丈夫でない方や慢性症狀のある方などは、食慾不振から榮養が衰へ、目立つて夏瘦せしますから特にこの季節の攝生が大切であります。

暑いからと言つて、望みのまゝに氷や果物、ビール、サイダー、アイスクリーム……と無闇に冷いものを詰め込めば、それこそてきめん下痢、腹痛に惱まされ、一層痼疾を惡化させるやうなものであります。衰弱が加はれば抵抗力も鈍りますから、赤痢や腸チブス等の傳染病にも冒され易く、僅かな油斷から取返しのつかぬ不幸を見ないとも限りません。

それでかうした胃腸の危險期には、まづ治療藥**アイフ**を服用して慢性的な胃腸病の治療に努めると共に、暴飲暴食、不消化物、腐敗した食物、過冷の飲食物、寢冷え等、急性胃腸カタルの原因となるやうな不攝生を愼むことが何より大切であります。又、たとひ急性胃腸カタルに冒されても慌てることなく治療し得るやう、治療藥**アイフ**だけは常備してゝ惡疫の侵入を未然に防ぐのが夏の衞生常識でなくてはなりません。

治療藥アイフには病源、對症二重の作用があり、主藥が胃腸内壁の病變部に沈着して炎症を癒し、粘膜を強め、弛緩を引緊め、分泌や運動機能の異常を整へると共に、腸管内の有毒物質を吸着して體外に排泄する等、廣汎な病源治療を營み、併せて、胸やけ、噯氣、惡心、胃痛、腹痛、下痢、嘔吐、消化不良、食慾不振等の諸症狀をも消退して機能の恢復を速めますから、夏の急性胃腸病には打つてつけの治療藥として賞用せられます。

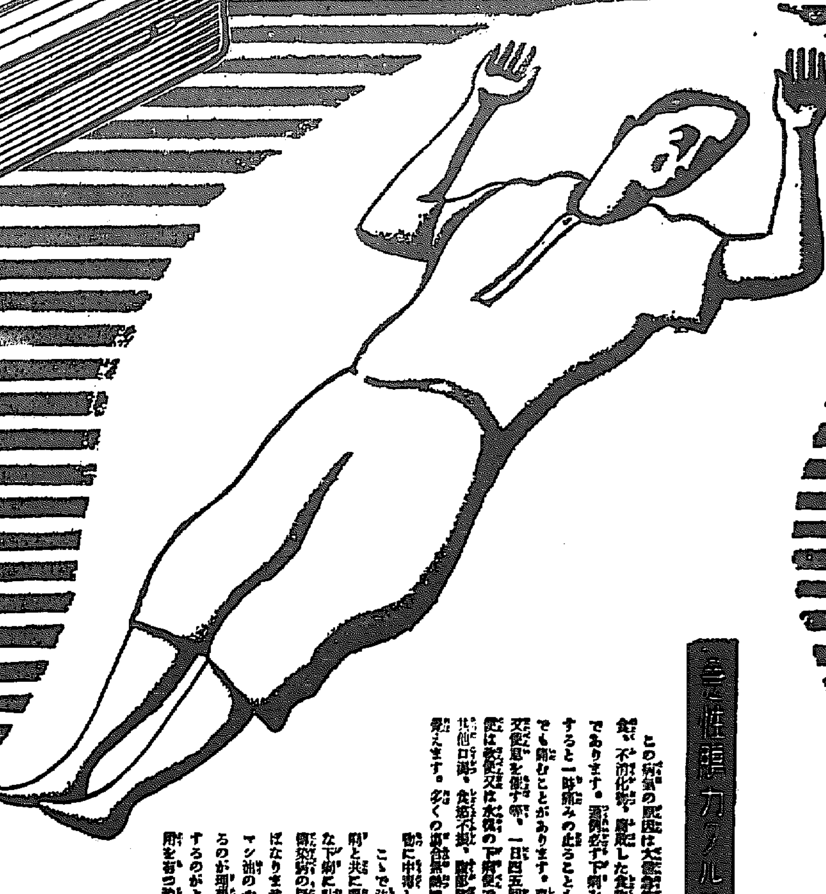

急性腸カタルとは

この病氣の原因は大體急性胃カタルと同一で、暴飲暴食、不消化物、腐敗した食物、過冷の飲食物、寢冷え等であります。殆んど必ず下痢を催し腹痛を伴ひます。下痢すると一時痛みの止ることもありますが、便通のない間でも痛むことがあります。裏急後重と云つて排便後すぐ又便意を催す等、一日四五回以上十數回にも及びます。便は軟便又は水樣の下痢便で、粘液を混じへてゐます。其他口渇、食慾不振、腹部膨滿、腹鳴、惡寒、頭痛等を覺えます。多くの場合無熱でありますが、何か惡い食べ物に中毒した場合は高熱を見ることがあります。

こゝで注意すべきはコレラや赤痢等との區別で、下痢と共に嘔吐し、體溫が激しく下降する場合や、血液樣の下痢に粘液、膿汁を混じ、高熱を伴ふやうな場合は傳染病の疑あるものとして速かに適當の處置をとらねばなりません。急性腸カタルの場合は、まづ第一にヒマシ油のやうな下劑を投じ、腸内の有毒物質を一掃するのが理想的で、まる一日位は絶食して身體を安靜にするのがよろしい。藥劑としては病源、對症二重の作用をもつ治療藥アイフが大體効果的だと賞用されます

藥價

四日分	七十五錢
八日分	一圓五十錢
十七日分	三圓
特製十一日分	五圓
胃酸症には	特製アイフ
便祕症には	加味アイフ

◀全國到る所の有名藥店にあり▶

發賣本舗　**順和商會**

大阪市東區清水谷西之町

振替大阪三四五五番　電話(東)五〇〇〇・五〇〇二・五〇〇三番

東京　東京市本郷區眞砂町九番地　振替東京六二八八番　電話小石川(四)〇一〇〇番

大連　大連市山縣通一丁目　振替大連三七六五番　電話七〇六八番

軍用犬報國
朝鮮にも倍加運動

日支事變勃發の擴大と共に軍用犬は益々活躍しつゝあるが、之が需要を確保するには先づ會員増加運動にありと帝國軍用犬協會では全國各支部に檄を飛ばし會の擴充整備に努めてゐるが會員四百名を有する同協會朝鮮支部では更に軍犬報國の主旨普及宣傳に努力をかけ多數會員の參加を求め支部から直接入會勸誘者には知事非を銘行することになった

一年五萬圓の遺失物
期限が來ても落し主へ返らぬ
驛やデパートの不當利得へ 近く正式に本町署から警告

落し物の遺失物がぐんぐん上る傾向につれて最近の京城驛やデパート、電車內に續出してゐるが一年後になって落し主の判明しない品物が拾得者に返還されずそのまゝ國庫收入になったり又は知らない間にデパートや京電等が半々兵營の利得を得てゐる事實が判り、本町署では明かに不當利得であり萬一拾得者が判ってゐる場合は横領にもなりはせぬかと近く京城驛をはじめ各デパート、京電等に拾得物の取扱ひに對する警告を發する事となった

七月中本町署に屆けられた遺失物件數は一般拾得二百四件三越、丁子屋、三中井、平田等各デパート平均二百件、京電百四十八件、京城驛四百六十二件といふ物凄い數字を示しそのうちにはカンカン帽からステッキ、或はトランク、買物包みをはじめ現金等で時價ザッと五千圓を突破し本町署だけでも一年の遺失物總額は五萬圓に達する有様である、このうち一年以內に落し主が判明するものは約五分の一位でその他は遺失法に依って拾得者に返還される事になってゐる

この中問題になるのは京城驛、デパート、電車內等に於ける遺失物で、遺失法には舊態のやうな管理者に（法文は看守者）のある建物內で物品を拾った者はその管理者、管理者から所轄署に屆出る事になり一年後所有者の判明しない時は拾得者と管理者が折半する事又所有者が判明した時もその報勞金は二人に折半する規定である、そこで當然品物を拾った人はその管理者に屆出ると同時に管理者から拾得證書を受取る必要があり管理者も出す義務があるわけであるが、實際は京城府內では規定通り行はれてゐず一年後所有者不明で處理されると、京城驛では國庫收入にして仕舞ひ、デパート等では現金だけ持ち歸り品物はそのまゝ權利を放棄してゐる有様、現金だけでも某デパートの不當利得金は年に二千圓を越えると言はれてゐる、このほどこの實情に驚いた本町署では各關係者に注意を喚起し今後拾得者には必ず領收證を交付するやう嚴達すると同時に一般府民へも注意を促したい

京城驛の談 京城驛案內係では語る

「私の方には列車內の落し物が多く一般のお客が拾ふ物はあまりありませんが、それでも毎日幾十件とあるものを一つ一つ領收證を渡してをれないのでこれまでは拾得から返還されるとその事を屆の際國庫收入にしてゐました」

三越の談 三越の保護係では

「私の方では領收證を渡さないで、こちらの帳簿に住所氏名を記入して拾ひ主が一年經ても取りに來ないのは現金以外の品物はそのまゝ警察で國庫收入にして貰ってゐます、詳しい事は今主任が休んでゐるのでよく判りません」

名譽の戰死者

眞野部隊　步兵上等兵原淸亨（大分縣）上等兵益子原初男（山口縣）伍長廣田彌一（大阪市）同安部久勝（大阪市）同光武直一（佐賀縣）伍長林耕作（京城）軍曹吉野丈雄（佐賀縣）上等兵石崎源次郎（兵庫縣）同渡山光（岐阜縣）同松井正雄（大阪府）同今津吉松（大阪府）伍長前原喜治（和歌山縣）上等兵坂東清吉（兵庫縣）同小泉寛（愛知縣）軍曹野田俊雄（和歌山市）上等兵都筑隆次（香川縣）同中村山村郎（大阪府）同秋田清（名古屋）同石原市治郎（平北）

北京の國婦 又また獻金

曩に北京に結成された國防婦人會朝鮮分會は銃後を固めて活動をつゞけてゐるが七月廿三日千六百六十圓、廿五日六百二十圓を國防獻金をなしこれで總計二千二百八十圓となった

白衣の勇士
安井准尉以下 二十七名到着

事變勃發以來數十回の戰鬪に參加し勇々たる武勳を樹立した安井金次郎步兵准尉以下二十七名の名譽の戰傷兵は十日午後四時十五分京城驛着の列車で一行は府內外の多數の出迎へを受け龍山陸軍病院に自動車で入院した

伊太利軍樂隊 演奏の夕中止

十二日午後八時から南大門小學校で開催の豫定であった伊太利軍艦乘組の軍樂隊演奏の夕は都合により中止することになった

（前頁より續く）れたが各地の大本教再建運動が摘發されてゐる折柄裁判所では萬一に備へ嚴重な警戒を行ひ出廷は物々しい狀況を呈した、まづ裁判長より型の如く被告の氏名點呼あり次いで小野檢事は本件の大本教事件の公訴事實陳述の後安寧秩序を害する虞れありとて傍聽禁止を要求裁判長はこれを容れ直ちに傍聽禁止を宣告、僅か二十分で同十時非公開審理に入った、十一日の開廷は大本事件の中心人物王仁三郎の個人審理が行はれる筈である

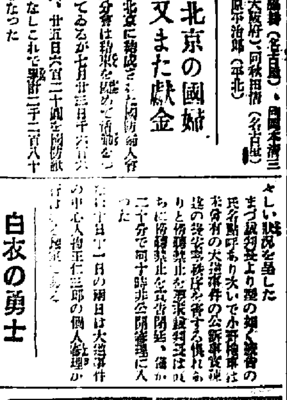

十行ニュース

日本武道を見學

カイゼル伊艦長は來鮮以來各方面を見學してゐたが、十日午後三時には京城日報社を訪れ、時間道場に日本武士道の華、柔道を見學しその妙技に見入ってゐた（寫眞は講道館）

中堅教員の講習會

京畿道學務課では改正教育令の趣旨に則って皇國臣民の育成に精進するため本年は仁川に於いて道內各學校の職員に對し國體明徴講習會を開催したが、今度更に十二日から十四日まで京城師範學校で廣島文理大教授を招いて講習會を開催することになった

公益質屋七月狀況

京城府營公益質屋七月中の貸出狀況をみると府內では東西兩部を合せて二千七百七人、一萬五百五十八圓三十錢であるが、昨年と比べて人員が二百四十七人を減じ、回收額がぐつと減ったことを示し公益質屋を利用する細民階級の最近の生活狀態を物語ってゐる

新自動車性能試驗

【東京電話】戰時下ガソリン節約に伴ひ代用燃料使用の新式及新自動車の研究は極めて緊要であるが、自動車工業會社ではこれを實地に試驗するため十二日より約一週間の豫定で京城を中心に性能試驗を行ひその普及宣傳をはかることになった

死んだ伜が土産の 金側時計を獻納
七十五の老翁が本社に寄託

九日本社を訪れた京城府鐘路四丁目清水老翁（七五）が金側時計一箇と金鎖一筋を差出して「この時計は五年前伜がアメリカ土產として持って來たものですが伜は一昨年死にました、カタミは私が持ってゐるより國防獻金として役立てゝ貰ひたい」とどうかこれを獻納して下さいと依賴、十日時計を獻納した

集金を費消

京城府南米倉町京城兵科株式會社集金人は集金三百圓を費消し十日京城南大門署に取調べられてゐる

理髮職表彰
白衣勇士に奉仕

京城府町理髮所主は去る六月以來毎日、十七日の公休日を利用して龍山陸軍病院傷病兵を慰問散髮奉仕を續けて來たが、この奇特な行爲を表彰することになった

何處へでもひと走り 移動郵便局
電話も備へて 半島に初のお目見得

遞信局が半島名物の試みとして京城府商會町京城サービス工場で製作中であった自動車の移動郵便局は漸く完成、試運轉の結果も上々で愈よ十一日納品の上、近く海水浴場や球場その他人の出盛る所など何處でもオーケーで出張サービスする事になった、移動局は一萬五千圓、上品な鐵紅の裝塗りしくソックなもので、事務員も八人位は並べる用意で電話の設備もあって一般郵便局と同様に取扱はないのは小包だけと云ふ頗る便利なものである（寫眞は移動郵便局）

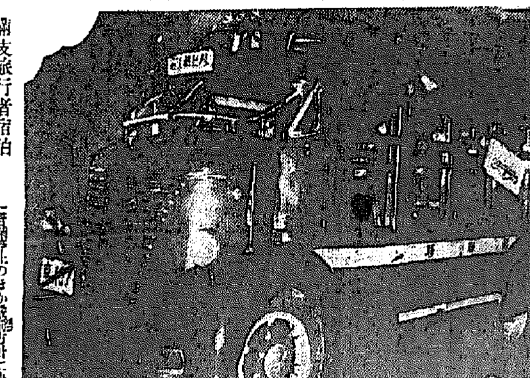

新韓詐欺
モヒ患者捕る

京城府町は友人の京城西小門町が服装に苦しんでゐるのを見込み六月以來一年間にわたって詐欺を働いた（『自分は忠南鎮山出身だ』と）南大門署に檢擧された

古物商を集め犯罪豫防懇談

京城本町署では十日午前十時管內の古物商百五十名を招致して署長から犯罪豫防に關する注意あり、犯人が盜品を賣りに來た時は直ちに屆出るやう指示説明を行ひ、午後近く散會した

集配人負傷

十日午後七時四十分頃京城府新町、新町タクシー（京九一一一）が集配中の郵便集配人に衝突し負傷させた

興味ある統計
不幸な聾・啞・盲者の
京畿道から調査發表

總督府社會課では各道の調査によって聾啞者を矯正、希望を持たせてやりたいと、この程各道に依頼して不幸な人々の實態調査方を通達したが九日京畿道社會課の調査によれば後天的に不幸に入った者の方が多く、京畿道內には現在聾啞者男八百廿一名、女五百四十一名、盲者男六百九十名、女三百四十六名でどちらも男性の方がずっと多く、聾啞者のうち先天的な者男五百卅九名、女三百五十名、盲者では先天的な者男二百九十二名、女百七十八名で、更に後天的の者で不幸になった年齢を調べると、聾啞者では男で廿一歳の時不幸になった者六十二名が多數を占め、女では五歳の時不幸になった廿三名が一番多い、一方盲者では五歳の時不具になった男百五名が最多數を占め、女では卅一歳の時盲目になった卅六名が大半を占めてゐる、現在の年齢でみると聾では廿歲台の男百七十四名、女七十一名が一番多く、盲では四十歲台の男百卅八名、女七十一名が一番多い

青空のスリル
グライダー講習會
十日から三週間汝矣島で

遞信局後援朝鮮滑空聯盟主催のグライダー訓練講習は十日午後二時から汝矣島京城飛行場で發會、未來の若鷲の希望に輝く府內の各中等學校生徒十數名がシャツ一枚の輕裝に白地に黒でグライダーを染拔いた講習マークも凛々しく、遞信局の林一等飛行士が主任となって先づ機體の姿勢から「頭を下げるには」「右に傾いた時左におこすには」等々ハンドルとって懇切な基本指導を行ひ、自由を手に波轍の要領「くさりの使へ」、青空を翔って模範振りをみせ「君達も怠けず眞面目にやれば講習の終る頃には大丈夫高位は飛べる様になる」と先づスタートを祝めて、今日から三週間汝矣島の夜空に勇壯なスリルを展開する（寫眞は林講師の模範振り）

妖教大本教の第一版分離公判
十日開廷・間もなく傍聽禁止

【京都電話】妖教大本教事件の首魁出口王仁三郎（六七）など七十餘名に對する不敬罪並に治安維持法違反事件の第一版分離公判は十日午前九時四十分より京都地方裁判所において庄司裁判長係りで開廷さ（以下續く）

滿支旅行者宿泊の無屆業者には
斷乎營業停止

【京城】京城本町署では最近滿支方面からの入城者が府內の旅館下宿屋に宿泊する際は屆出を怠ったものを經營者に警告、鐵嚴監察を受けさせ防諜の完璧を期する事になってゐるが、右旅館下宿營業者は殆ど無屆の狀態なので防止の徹底を期する爲め、今後屆出を怠った營業者は營業停止の外その悲惨方針に決し十日本町署からこの旨旅館組合長に通告した

ペンキを盜む

九日午後八時半ごろ京城漢江通鐵道局保線區事務所から白ペンキ罐二ケ（時價七圓）を盜取逃走せんとする男を中山守衛が發見取押へて龍山署に突き出した、取調べた所忠淸南道公州郡の大和一夫（二〇）で去る七月二十日西大門刑務所を出た者と判明餘罪取調べ中

林靜雄伍長（京城出身） 山西戰線に散華
妻女の朝子さん健氣に語る

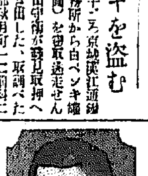

京城本町三ノ三川井商會店員歩兵伍長林靜雄君は去月山西戰線附近の戰鬪で名譽の戰死を遂げた旨十日原隊から發表された、同君の家を訪へば一昨年三月結婚したばかりの妻女朝子さんは夫戰死の悲しみを胸にじつとこらへて健氣にも次の如く語った

「事變勃發と同時に北支に向った夫は南苑を初陣に山西各地に轉戰、今回武運拙く戰死しました、今や主人は戰病に入り御奉公を致したのですから、私は夫の遺志を繼いで銃後の務めに勵みます」

6—4 破竹の京城軍
堂々八幡を屠る

全國都市對抗野球京城對八幡の一戰は十日午後一時から後樂園球場に京城軍先攻で開始、八幡は初回に三點を先取して試合を有利に進めたが、京城軍の反撃素晴らしく八回一點、九回には一擧五點を入れて自他共に許す優勝候補八幡軍を倒し、破竹の勢ひで十一日の決勝戰に臨むことになった、戰績次の通り

京城軍	000000015	6
八幡	300000100	4

京城德島投手の好投は特筆大書すべきで、前の函館、陸山戰とは見違へるばかりの投球振りで打者の胸許近くシュートするカーブと外角を衝く直球を武器として強打者揃ひの八幡を府々料理して行った、加へて八幡軍は三の好機を逃した內外野の美技は見逃せず、殊に一試合四併殺は實業チームとして最高位に近かれるべきであらう、最終回京城の攻撃は此の日四回ボックスに立ち四本の安打を飛ばした佐富がきつかけをつくり、三本の安打に四球等で一擧五點を獲得したもので止めの一點は二塁にあった底濱が敵の緒的混亂を見逃して強引な三盗を敢行捕手の悪投に返った時巧に得たプレーであり學生野球では見られぬ老巧さであった、京城優勝の最大原因は逸早く投手交替を行ったベンチの英斷と、それに應えた德島の快投、內野間の緊密な聯繫にあったと云ふことが出來る

殊勳、德島の快投
全京城對八幡試合評

【東京支社特電】四球好惡安打と大試合の經驗者金朴投手の不調に攻め入って三點を八幡が先取した時は此の試合は八幡の一方的ゲームかと思へたが頑張な京城のベンチは思ひきって朴を退け德島をマウンドに送ったことは德島は捕手佐藤の好リードと相俟ち制球精、膽は認められたが強剛八幡の打撃に一本の安打も許さなかった、京城が最後まで試合を捨てず九回に至って試合を逆轉させ決勝に進み得たのは德島の快投によるものと云へる

天野選手 千五百米 自由型に
世界最高記錄を樹立

【東京電話】學生水上選手權大會千五百米自由型に十八分五十八秒八と云ふ驚異的大記錄を樹立した新人天野富勝選手は遂に十日一躍日本の水上界のホープとなった、一千五百米自由型レースで純戰記錄より遙かに遠かったが水上日本の十八分五十八秒八といふ世界最高記錄を樹立したスウェーデンのボルグ（スウェーデン）が一九二七年に作って以來十一年間何人も破り得なかった世界的記錄を八秒四も更新した、しかも途中五百米、一千米のラップにおいても記錄を更新し、一千米の記錄は堂々九秒八も縮め驚人ぶりを示した

對名古屋戰に 平壤鐵道勝つ

【平壤電話】名古屋鐵道對平壤鐵道の都市對抗試合は十日午後四時三十分より平壤球場に於て開始、苦戰の末平壤鐵道は終回五時五十一分勝つ

名古屋	000040000	4
平鐵	100000004	5

伊勢神宮奉納庭球に 朝鮮學生軍優勝

（宇治山田にて大澤特派員發）雨天のため延期になってゐた伊勢神宮奉納の全國大學、專門學校庭球試合は十日晴天の下で閉幕、全國を關東、關西、朝鮮の三地方に分けて各地方より七組の選手が出場リーグ戰で熱戰を爭ったが、個人戰で優勝戰に惜敗した朝鮮學生軍は團體戰の對抗に於て元氣一杯でコートに起ち、關西の強豪を破り見事に優勝、全國の覇權を握った

伊軍艦チームと 蹴球の交驩試合

朝鮮蹴球協會では十日午前仁川に入港中の盟邦伊太利軍艦の乘組チームを迎へ交驩試合を行ひたい旨申入れたところ同艦では快諾十二日午後五時半より京城運動場で試合を行ふことに決定、スポーツを通じて日伊親善の實が擧げられることとなった

話題待合

☆……數日前から京城本町四丁目電車停留所と新町公設市場前の電車通りにはよく下って來て交通の安全を保ってゐる旗振が嫌はれてゐるのを發見

☆…本町署では代りを至急要求中であるが、これは相當危險な作業だと云ふ所に目をつけた警察の仕事と睨み交通整理中

團體往來

▲京城府初等學校教員伊勢神宮參拜團一行二十名、十一日午後二時十分京城驛發▲八幡製鐵所一行二十二名、十二日午後四時二十八分京城通過奉天へ

けふの天氣　晴れ一時驟雨模樣

ミツカン酢

奧樣のメモ

夏でも御飯が腐敗まぬ

御飯をお炊きになる時米一升に付きミツカン酢を盃に一杯位お入れになると御飯が美味しく出來て且つ絶對に腐敗みません。

株式會社 中埜酢店

SANKYO SANKYO SANKYO SANKYO

齒ブラシに數滴 オキシフル

齒の美白、口中の清淨

（三共名に御注意）

東京・室町 三共株式會社

B—8—6

推薦廣告

忠淸南道會議員 立候補 李範秀

右最適任者と認め推薦す

牙山郡有權者有志

衛生陶器は國産製品 セメント防水劑はテノール

タイルの御用は DK印

吉川洋行

京城黃金町二丁目（電話本局七〇二番）

いつも快調！ 富士のフイルム ネオクローム ネオパンクロ

第二學期來る！今スグお子樣へお與へ下さい

面白くて勉強の助けになる

小學館の八大學習雜誌！！

一年生 二年生 三年生 四年生 五年生 六年生 幼年知識 幼稚園

「各科勉强室」と「面白い讀物」で、學校の成績はグングン向上！忽ちお子樣を優秀模範生にします

九月・第二學期開始號本日發賣

大オマケギッシリ、大奉仕・大懸賞つき！

賣切れの恐れあり、今スグお與へ下さい!!

ぜんそく

ぜん息で人知れず御惱みの方へ

赤ちゃんにはぜひー

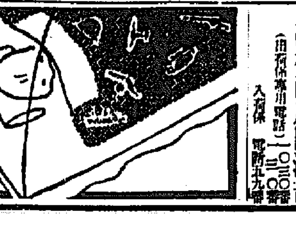

新様式の皮膚衛生用布

パーキュロ

味の素直系 本舗 寶製藥株式會社

尼崎汽船部

阪神行 伏見丸 八月十四日 朝鮮丸 八月十九日

高杉商店回漕部

グリコデ ハヤオキ 一二三

麗人莊〔23〕

竹田敏彦作　伊勢良夫畫

【築舞断上演映畫化】

二人の男

夕べの波の音を聞きながら、京子の思出は、遠く二十年の昔に遡るのであつた——

京子の生家渡部家は、郡上藩の家老で、今でも、相當家い役柄の家で、今も白鳥町の郷土歴史館には、代々の家禄を誇る大名が、そのまゝ古風な姿を殘してゐるのである。

京子の父渡部貞之助は濃尾商工銀行の頭取として、土地の財界にも羽振をきかし、京子は、その一人娘として、幼少の頃から蝶よ花よと多幸に育ち、こゝ二十年前には、耕紗子と同じ十九の春を迎へ、高等女學校を優等で卒業し、洋々たる前途の幸福に、處女の胸をふくらませてゐたのである。

わけても名古屋は藝好きの土地で、長唄、鉦踊の類が、良家の家庭にも廣く行渡つてゐる都市だけに、京子も、七歳のお河嶽時代から、西川流の舞踊をおさめ、天賦のオは、十八歳にして、名取を許され、渡部家の令嬢京子の才色は社交界の噂の的となり、その舞姿は、いつも中京の新聞雜誌を飾る、令嬢番附のトップを切つてゐた。

だが、あまりにも幸多い娘には運命の妬みもまた強い。

その歳の秋だつた。

東京の名優尾上菊五郎一座が、土地の御園座にかゝつた。出し物は、『関多と俊寛』『寺小屋』『秦始皇帝』『清盛夜入谷閑道』といふ狂言を揃へ、藝好きな中京の人氣を集めてゐた。京子も挑戰に光子と一緒に、御園座へ、觀劇に行つた。『寺小屋』の幕が下りたのは七時頃、それから食堂に入つて夕飯を濟ませ、樂しみにしてゐた大代目の『勝譯登』の至藝に醉つて恍惚としながら廊下へ出てきた時だつた。

『失禮……』

顔見知りの劇場の事務員が光子を見るなり、待つてゐたやうに聲をかけた。

『只今、お宅からお電話で、すぐにお歸りなさいまし……』

家に迎へた出迎女中の顔にも何か不吉を思はせる愁ひの色が漲つてゐた。

『まあ、何でせう?』

『旦那樣が、急に御病氣だとか仰言いましたよ』

『あら……』

光子も京子も蒼くなり、そのまゝ車を飛ばして白壁町の邸へ歸つた。

『どうしたの?……』

聲をひそめ、枕の顔に見遁した。

『實は……』

書生が、おど〳〵しながら、聲をひそめて

光子と京子は、その傍に據臥……

『あ、あなた……』

『お父さん……』

光子と京子は、その傍に據臥した。貞之助の姿を一目見るなり前後も忘れて枕許へ驅け寄つた。

『お鐘、ピストルで……』

『え?……』

光子は、餘りのことに驚いて、物も言はせず

『まあ……何、何處に……』

書生を促して奥へ驅け出した。京子も母に從つて、夢中で、父の居間へ急いだ。

『お靜りなさいまし……』

電燈の光りを掩布で加減した仄暗い部屋の中で、かゝりつけの醫師と看護婦が、しめやかに頭を下げた。

本社特選 半島大棋戰 (8)

四段 赤岩嘉平
先二先 二子番 初段 吉田平治郎

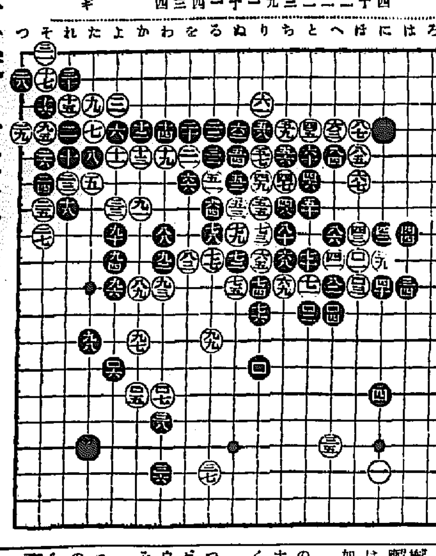

○九五そ 四
●九六よ 十
○九七か十二
●九八た十二
○九九る十二
● 百 り十三
○百一ほ 九
●百二と十一
○百三ほ 十
●百四へ十一
○百五か十四
●百六上十三
○百七わ十四
○百八ぬ九ツギ

白左邊に重大緩着 黒は右邊に於て應手を誤る

講評　七段　瀬越憲作

緩着たる所以

◇白九五は出場合緩着といふ外はない。これは現在打つ必要はないのであるから『た/十二』にケイマして直下せんとする黒の大石を封鎖して打つべきである。

さすれば中央の白自身も大いに強化され、黒八八の攻撃ひを咎めて十分な形勢を張ることが出來たのである。

◇それとは反對に黒の結果は、黒九六、九八と實利を收められたのは、

◇假に白九五を以て『た/十一』打つたとして、その時黒『れ/九』にオシて來れば、白『れ/八』にハネ黒『た/八』にツイだ時そこで白九五と打つてゐて十分に間に合つてゐるのである。

◇黒百を以て百一にトルのは、白『に/三』のハネを打つても決して得とは云へないし、それに斯くして中の白を攻めて居ると云ふことは、左下隅への打込を牽制してゐる手でもあるから敵こそすれ非難すべき性質のものではない。

がら、中に白を攻められる事になつた。その差は莫大と云はればならない。

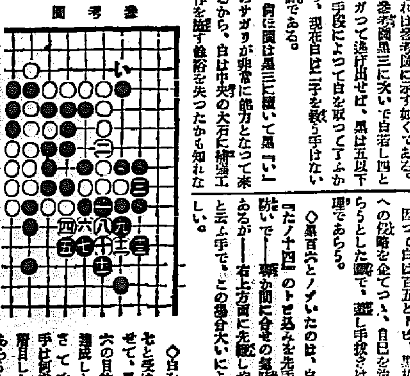

參考圖

黒の受け方を見る

◇白が中央の大石に補強工作を施す前に、百一とツイだのは黒の勝手を打破した手であるが、これは打たねばならぬ。それは左の如き理由に依る。

◇これに對して黒百一と取つたのは、白百三に次いで他日『ほ/十二』のツキ出しを狙ふから面白くない。

故に黒百二では百三にツイで打つべきで、その時白『に/七』にツゲば、黒『は/九』にツイでおいて白六九、七一の二子は取れてゐる。それは參考圖に示す如くである。

參考圖黒三に次いで白若し四とサガつて逃げ出せば、黒は五以下の手段によつて白を取つてしまふから、現在白は二子を殺す手はない譯である。

白に圖は黒三に續いて黒『い』のサガリが非常に能力となつて來るから、白は中央の大石に補強工作を施す餘裕を失つたかも知れない。

手抜きしたいが

◇以上が黒一で百三のツギを拒否した所以であり、と同時に白百一を否定した所以でもある。

現に角黒百四までとなつて、他日『ほ/十二』にツキ出す狙ひを殘存さす事になつては、白百一の成功を認めざるを得ない。

◇實は白百五で『に/三』のハネ、或は『に/七』の連絡、又は『ほ/十一』のツキ出し等の何れかに手を廻したいのであるが、すると黒『せ/十三』と中央の大石を攻め黒『わ/十三』自『を/十二』められ一取られるやうな事はないだらうが一左下隅を大きく破壞される事は必定である。

因つて白は百五とトビ、自己を治めらうとした譯で、暫し手抜きは無理であらう。

◇黒百六とノゾいたのは、白、『た/十四』のトビ込みを先手に防いで一瞬か間に合せの氣味はあるが——右上方面に先鞭しやうと云ふ手で、この場合大いによろしい。

◇白を百七と受けさせて、黒百八の目的は隅を活して樂しまうと試みたが、さて次の手は何處に著目したであらうか?

ラヂオ

十一日　木

第一放送

朝の部

午前六・〇〇 (仙) ラヂオ體操 —仙臺市西公園より中繼—
六・二五　ニュース
六・三〇 (東) 速成獨逸語講座
七・〇〇 (東) 時報
七・〇一 (東) 朝の修養
七・二〇 (城) ラヂオ體操
一〇・〇〇 (城) 衞生メモ 日用品値段
一〇・二〇 (東) 家庭講座 洗濯と染色 汚點ぬき(二) 山崎敏一
一一・一五 (城) 家庭講座 (朝鮮面・釜山) 百日咳とその豫防 金光鉉

晝の部

正午 (東) 時報
(城) 謠曲『久島』 シテ 佐野 ワキ 渡部成三 地謠 佐野健

午後〇・二〇 同 ニュース・鮮魚卸値段
二・四〇 (東) ラヂオ體操
四・〇〇 ニュース・職業紹介

夜の部

六・〇〇 (東) お話 (テキスト四〇ページ) 夏の科學 橋本秀次
六・一七 (東) 音のなぞ〳〵
六・二〇 (東) コドモの新聞
六・二五 (東) 趣業ニュース
六・五五 (東) カレント・トピックス
七・〇〇 ニュース
七・二〇 (城) 講演 歐米の放送事業を觀る 朝鮮放送協會常務理事 保阪久松
八・〇〇 (東) チエロ獨奏
一、組曲第二番ニ短調
二、アリオーゾ
三、シシリアーノ
四、フオーレの名による小守唄
五、ハンガリア狂詩曲
八・二五 (東) ラヂオ時局讀本 物價の卷 (二) 井上 上田 仁
八・三五 (大) 舞臺劇 大阪道頓堀・中座より中繼『銃後の守護』
場　景
一、宮野ぶんの家
二、下田東洋堂印刷所の內部
三、ある街路

配　役

宮野ぶんの娘お秀　石河薫
ミシン屋の店員菊田　京之助
同　木下　高安六郎
同　お市　小松光子
同　お勝　石島 [illegible]
下田の作良夫　澁谷天外
宮野ぶん　十吾
良夫の友人友川大助　元安
印刷所下田貞助　浪
寄大仁堂藥房主　天外
圖案師 林　左久
職工 市松　女
同 三造　山口
貞夫の妹田鶴子　浪花千榮子
貞助の妻おその　橘
仲仕風の男甲　大澤
同 乙　山崎
子供 甲　十四一
同 乙　石渡
知人の老耶　時作
その娘　石月
九・四〇 (東) 時報・ニュース・ニュース解說・明日の番組・地方へのニュース・終

第二放送

午前一一・一五 家庭講座 金光鉉
正午 經濟樂 (レコード)
午後六・三〇 ラヂオ獨逸語
七・〇〇 講演 時局問題 他
八・〇〇 社會事業—陸軍兵志願者訓練所より中繼—
八・二五 野談 遊泰玉
八・五〇 明劇 劉聖玉
九・一五 新謠

あすの呼びもの

十二日 (金)

午前一〇・二〇 (城) 朝鮮語講座 上手な販賣法 松田伊三雄
正午 (東) 時報につゞき (東) 尺八
午後六・〇〇 (幼) 少年劇『新かちかち山』(上)

舞臺劇　銃後の守護 …大阪中座より中繼…

【澁谷天外作・館直志演出】
【後八・三五】松竹家庭劇

宮野ぶんの家

おぶん婆さん (十吾) は娘のお秀 (石河) が藝者をしてゐるうちに死くなつた歐劇藥下田の長男良夫 (天外) の人物を見込み夫婦にさせるべく娘を親切で勝手させた。お秀を熟愛してゐる良夫は家を飛出しお秀の家に落ちつき實家に引く渡りを避けるため新たに運命を開拓すべく友人友川 (元安) の紹介で漸く就職口も決つて姿勢の思ひ、一方お秀は着月から急かせぬと取つた準備の毀眠を生かすべく月賦で買つたミシンに勵んでゐる。初田の小さな弟をはずませてゐる良夫の白衣を買つて使つたまいと良夫の白衣を買つて貰つたおぶんの姿に歡びは消えて濃い霊ひのかげ、それは良夫の弟直二郎が召集されたことを郷里で聞いて來たからである。良夫の實家の商賣は……兩親の心配は……それより脱出の由征軍人の後事を心配させては……と懸れる想ひを御兩の一筋に手繰り寄せるおぶんの思案は即決主義、弟ひ良夫を連れに來た友川に事情を訴へ娘に因果をふくめて心にもない大芝居をした母娘の態度に憤慨した良夫は出して呉れる。

所の內部

下田東洋堂印刷

それから三ヶ月經過、弟の出征のあとを引受けた良夫は生れ變つた様に働き通して稼業は大繁昌、父は……

ある街路

……二人の老人は……

[illegible]

講演　歐米の放送事業を觀る

朝鮮放送協會常務理事 (後七・三〇) 保阪久松

私は本年一月初め出發、遞信局の岩見監理課長と共に今春カイロに開催された萬國無線會議に出席の後ヨーロッパに入りイタリー、スイス、フランスを經て獨逸を訪問大勢進をうけ次いで英本國を視察、最後にアメリカ各地を廻つて歸朝致しましたが、今夕はこれらの國々に於ける放送事業の現狀を觀たまゝお話申上げ、そして各國が如何に放送事業に對し關心と努力を拂ひつゝあるかを御承知願ひたいと存じます

お話　夏の科學

【后六時】橋本秀次

軒の風鈴がチリチリチリンと鳴かになり出すのは誠に氣持のよいもので日本風の家の縁に實によく似合ひます。大抵の風鈴は鐵と銅とを主にした青銅といふ合金で出來てゐますが風鈴の音のやさしく氣持よいのはその形と青銅で出來てゐるといふ理由によるものでせう。さて暑の夕方蒸暑くて困つて了ふやうな場合冷たい井戸水をお庭にたてまつてゐるとまうちょう……でもつとしてゐた風鈴がかすかに

「喉水」喉水には種々ありますがどういふ理由によるのでせう これはたり出すことがありませうか。冷たい方へ流れる空氣の水が高く噴き出るといふのはたしかに不思議なことに思ひありませう、なぜでせうか?

「面白いシユ宮の花」かはいいクユ宮の花を一枝折りとつてよく御覧なさい、じつに面白い形の花なのですがシユ宮の花は花びら三枚にして雄しべ六本のメシベ一本とからいふ組立をもつてゐるのですが植物理科でしらべた花のどれに近いかでせう。

「鯉」男の子は誰でもみんな鯉が好きでせう。さてみなさんの好きな鯉についての面白い話を少し……でみなさんに面白がられさうなお話をしませう。

朝鮮郵船出帆廣告

◎西鮮航路 月三回
清津丸　十五日、廿五日
仁川發 十九日、廿九日
大連行 樓島丸
仁川發 八月 日鐵南浦 日大連七日
◎北鮮航路
大連丸 八月十日 仁川十一日
〇京城行 大連丸
〇北鮮行 名古屋—清水—横濱寄港
〇大阪行 清水—横濱寄港
〇仁川 元山より名古屋直航
〇敦賀行 慶城丸 元山三日
◎北鮮航路
[illegible]

日本郵船定期出帆
京城代理店 朝鮮運送京城支店
釜山安店大橋通 代表電話(長)四〇一三番
元山支店 海岸通 代表電話(長)三四番
仁川出張所 港町 電話(長)一三八番
北鮮出張所 淸津府北星町 電話(長)三五一番

朝鮮汽船出帆廣告

麗水行 (急行)毎日
馬山行 (急行)每日
元山行 (急行)月廿回
木浦行 ……
濟州島 ……
群山行 ……
竹邊行 ……
九龍浦行 ……
釜山行 (急行)月廿回

商業及法人登記公告

[illegible]

平壤地方法院

ガムラック

チウインガムの
新緩下劑

便秘征服・下しくすり

近代人の新緩下劑
チウインガムの下しくすり

美味芳香 ガムラック
=絶對優秀品、今直ぐ御試用下さい
=必ずおよろこびになります

ガムラックは日本に於けるチウインガムの先驅者にして、又その製造工業にも本邦唯一の完全設備を誇る、マルイマチウインガム製造所が、新たに製菓菓子の創製に成功し、その研究所に於いて多年の研究を重ねた結果漸く完成を見たる、本邦唯一の製品 チウインガム緩下劑であります。

作用と特長

ガムラックの作用は、胃壁を刺激せず腸を害せず、極めて、緩かに下劑の目的を達し、五時間乃至八時間にして、最も自然的な、心地のよい排便を促します

常習便秘者や老幼者 婦人、姙産婦に最適

ガムラックの作用は極めて穏やかですから、腹痛、惡心、嘔吐、シボリ腹、等の副作用を伴はず、又食慾の減退や習慣性を來たす等な虞れは毫もありませんから、常習便秘者や老幼者、婦人、姙産婦には絶好の緩下劑であります。

ガムラックは又咀嚼時のチウインガム運動であり ますから、口腔を清潔にして食餌中の有害物を殺菌し、快通後の腸内の異常發酵を防ぎ又腸機能と共に消化器能を活發ならしめる特殊の作用があります。

幼小兒に喜ばれる

ガムラックは緩和な下劑や、のみ難いヒマシ油等と異り、美味芳香咀嚼時のチウインガム製劑でありますから婦人、幼小兒は勿論誰方にもよろこばれます。普通のチウインガムを嚙むのと同じく一時間でも二時間でも嚙んで居れば嚙む程爽快を得られ、且つ歯牙を健全にし歯齦の機能を増し、口中を爽と共に歯の強壯を增す、甘くて、美味しくて、而も二重の效用がある藥菓子の王、これがガムラックの最大特徴です。

◇ガムラックの價
大 函入 二十錢 十個入 三十錢
二十個入 五十錢 五十個入 一圓

全國の有名藥店にあり
品切の時は發賣元へ直接御申込み下さい

發賣元 名古屋市東區京町二丁目 荒川長太郎合名會社
製造元 マルイマ製藥所

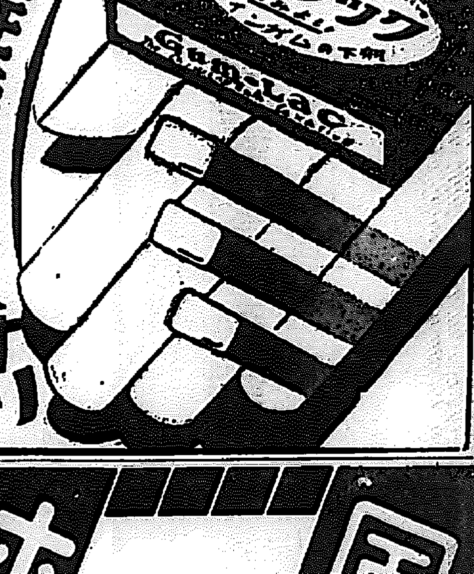

風鳥チーゼル

藥用化粧水

★藥草アザミの卓効を摘出した類のない化粧水
★短時日でお肌をキメ美しく、色白くする強力な作用があります！

・白粉のトキ水に
・お顔の美白整肌に
・日焦け白粉焦け防に
・ニキビと吹出物治療に
・小兒のアセモたゞれに
・蚊蚤南京虫の虫刺痒み止めに

三五セン
五五セン

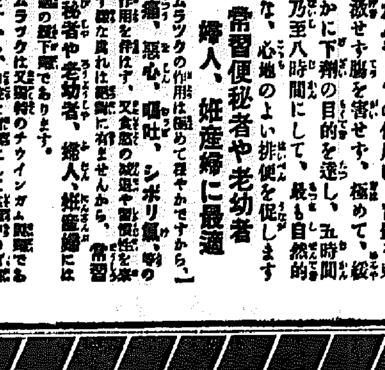

美唇
豐頰

風鳥ホホ紅 口紅

先づ健康の健康色を一番美しく現はす頰紅
六色・各三八セン

この紅なら美と魅力が十二時間以上永持ちします！
五色・各三八セン